第壹家壽科醫生

洪庭梓女醫

李淑美

洪家[illegible]傳[illegible]的理[illegible]
[illegible]胡[illegible]水[illegible]
[illegible]十[illegible]
人登報[illegible]各界[illegible]
[illegible]名已久[illegible]再
[illegible]豆[illegible]街門牌三十

[illegible]

李淑美
洪庭梓 謹白

民國十二年十月三十日

▲本報特別啓事

一・成立年[illegible]　本報成立於前清光緒七年十月十二日迄今已四十[illegible]五年

二・宗旨　今[illegible]宗旨在[illegible]

三・總理　陳仁[illegible]

四・總編輯　周君南

五・發行所　星加坡[illegible]實得力十一號

六・總號數　一千一百六十四

民國十四年一月一日

▲本報報費列左

一・每份一角　二・每個月一元

三・三個月五元　四・六個月十元

五・十二個月十八元

▲報費定例

外埠郵寄另對英屬每加四占其餘各國每加九占

▲告白定例

[illegible]本埠外埠如有投函定閱者將中西文詳細住址及報費等貸一[illegible]寄下定閱者則恕不答覆

[illegible]

第一萬二千八百六十四號

叻報

有限公司

LAT PAU PRESS LTD.

Chinese Daily Newspaper.

(THE LEADING CHINESE DAILY NEWSPAPER IN THE STRAITS SETTLEMENTS AND FEDERATED MALAY STATES WITH A LARGE CIRCULATION.

WEDNESDAY 30TH SEPTEMBER 1925

Printed and Published by CHOW KUENAM, B.A. B.Ec.

ESTABLISHED 1880.

[illegible]壽丸[illegible]

本[illegible]

價目[illegible]

經理[illegible]余仁生

一九二五年六月一號

◁勝仔煤炭▷

勝仔煤炭合用於船隻及各種烹機之用貨物источник齊隨時運到諸君光顧請至禧賓公司接洽可也

大坡老吧[illegible]口門牌一百十七號至一百二十一號

民國十四年八月二十六日

DAJAK COAL

For particulars please apply to:

HOOGLANDT & CO.

117 / 121 Market Street.

和和餅乾有限公司

Ho Ho Biscuit Factory, Ltd.

本公司廿七年經驗精工製造物美價廉請認餅中印有 HoHo 或 H. H. 爲記

民國十四年八月廿四日

▲廣告▼

諸君既知紅字企公牛乳資料最優何必偏用別嘜價廉及無知之乳？若常用紅字乳君之身體日趨康健故宜用字乳調茶或羔丕

無論在茶室或屋內須要求用紅字乳斬勿以康健冒險而濫用別嘜牛乳試看百萬嬰孩生長可證紅字乳養生之功矣請用紅字乳如君寶貴康健！

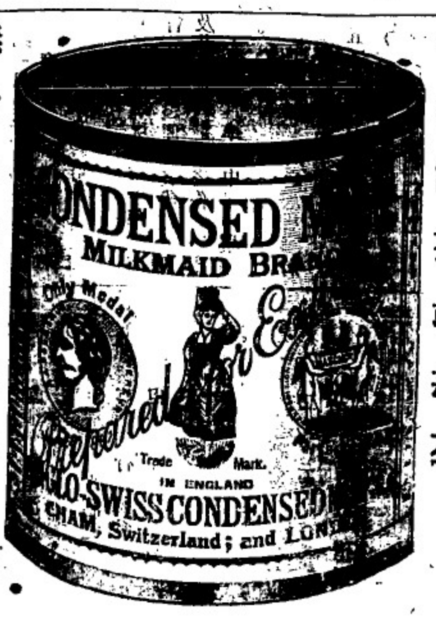

星嘉坡英瑞煉乳公司啓

郵箱四百零四號

Nestle & Anglo-Swiss Condensed Milk Co.

P. O. BOX No. 404 Singapore.

德國康寧大藥房

藍色白濁丸

著名

德國藍色白濁丸乃由德國著名醫生最新發明之聖藥揀選上等藥料製煉而成功能拔毒消腫止痛殺及各種傳染病無論新得久服之二小時毒盡由小便出靈效無匹

每瓶一元　打十元

▲各埠均有經代理

南洋會豐藥店

民國十三年十一月三號

三元標男女絲襪

三元標絲襪係上等國貨用純絲織成所以中國人最喜歡穿三元標絲襪

特色

(一)永不起毛　(二)光勻細潔　(三)非常耐穿　(四)尺碼準確　(五)顏色最好　(六)完全純絲　(七)襪底加厚　(八)定價特廉

上海中[illegible]廠出品

南洋總代理　中南貿易公司　星加坡酒店街三十六號五層樓大旅館樓下

保退　三元標絲襪每雙均由上等工人挑選保無走絲之弊諸君購出後如有不滿意地方正可來退或換

保換　本外埠大小洋貨店均有出售此層儘可證明其品質之優美定價之公道矣

時論

●吾國之財政與外交(二十)

(馬賓甫)

由此觀之。紙幣之爲害。較公債尤甚。公債尙有種種阻礙。不便多發。而紙幣可以層出不窮。無法限止。軍閥因得錢容易。可以爲所欲爲。一戀其怒。即行開戰。人民受累深矣。不特此也。吾國之賦稅與公債。不過無伸縮力之可言。一旦對外宣戰。固不足恃。但紙幣非特無伸縮力。且有一種反伸力。(詳前)。但財政窘迫。且擾亂金融。於工商業帶連帶受影響也。

雖然以紙幣改收現金。購買軍需。固屬異常便利。不過有一利。必有一弊。今日之東三省。已有困難問題。生矣。即張作霖亦莫可奈何也。困難問題甚多。茲限於篇幅。不便多言。祇言其二。(一)紙幣忽跌忽漲。無一定之市價。引起投機事業。置正業於不顧。即張亦不能禁止。(二)紙幣跌價。物價增高。預算因而不足。昔日以一千萬可以對付者。今日非二千萬不可矣。於是惟有多發紙幣以補其缺。不料紙幣愈多愈多。愈多愈缺。使預算愈不足。於是又多發。又愈跌。結果。愈跌愈發。愈發愈跌。因果相循。靡有底止。最後之結果。殊難預料。此即張作霖之致命傷也。

▲結論　是篇論吾國賦稅無伸縮力。不能對外宣戰。欲有伸縮力。非收回關稅自主不可。而公債亦無伸縮力之可言。與財富不豐。財政之基礎薄弱故也。欲使財富豐裕。非收回關稅與倡工商業不可。最後之法爲紙幣。而紙幣非財政。乃係金融。不得混爲一談。況今日之紙幣。已充斥國內。若增發不已。勢必成爲廢紙。一旦有事。亦不足恃。(已完)

本館專電

▲廿九日下午十時卅日上午八時自上海發

△張作霖密電段。宜以迅捷之手段剷除吳佩孚系之勢力。否則中國將永無安靜之日云云。

△晉局或可望調解。

△奉張歡迎胡漢民過奉一談。

△交通部以全國電報局局員已於廿八日宣布全體罷工。各地電線交通。概行停頓。內政外交。皆將受重大之影響。特派郵電司長•崇程至滬調解。或將依郵局罷工之條件解決。

△最近二日中之重要電訊。皆須由外國電局或無線電臺傳達。上海華文報紙之專電。皆大減少。

△上海國民黨切電蔣介石。須速恢復汪精衛之身體自由。

△施肇基將即返國。有改任外長說。

△廣東各省客軍。已有極嚴密之聯絡組織。

△俄人加倫將軍宣言。不出十日。潮梅即可奪回。

△平山白茫花間。戰火極烈。

△廣九路全用於軍隊之運輸。

本坡要聞

●馮玉祥派往蘇俄委員團之行踪

廿九日(昨日)莫斯科路透專電云。馮將軍派往蘇俄考察政治經濟之委員團。業已行抵莫斯科。該委員團以馮軍之參謀長孫斌氏爲領袖。此外尙有將官顧問等多人。駐俄之期。約有一月。並將前往西歐考察云。

又馮將軍復派代表一人。出席蒙古政府之會議云。

●本坡西商總會關於本年半年中當地貿易概況之報告 (一)

本坡西商總會。曾於本星期一日下午。開半週年大會。由議政局員路維斯氏主席。到會者甚衆。主席將本年半年中當地貿易之概況。詳述如次。以供商僑之參閱。

首由主席演說言。按照本會規則之規訂。每年逢九月卅日時。召集開幹事大會一次。以便將其半年中經過之情形。報告會衆。及其他應行籌商之件。茲出討論。茲將本年至六月三十日止之半年中當地貿易進步之概況。報告於次。

▲貿易之總額　茲據本坡出入口登記局之報告。將本年半年中輸出輸入之總額。列舉如下。

一。輸入　本年(一九二五)至六月三十日止之半年中輸入總額。計共四億零二百廿萬五千四百十二元。去年同期中。則共二億七千八百九十一萬二千四百卌元。兩相比較。本年六個月中。實增加一億零三百二十九萬二千九百八十二元。或爲增加百分之三四又五五。與前年之同期中相較。則增加百分之七又五。

二。輸出　本年至六月三十日之半年中輸出總額。計共三億六千六百三十萬三千五百八十一元。去年同期中。則共二億六千五百十九萬五千八百零五元。兩相比較。本年六個月中。實增加一億零一百十萬七千七百七十六元。或爲增加百分之三八又一三。與前年之同期中相較。則增加百分之二又九二。但金條現金等之輸出數額。則未計入。

▲航務　據海港部之報告。本年上半年中。其應用本港碼頭之船隻。計共一千二百九十七艘。其註冊之淨量噸數。計共三百六十五萬五千六百九十九噸。去年同期中。則共船隻一千三百六十艘。實註冊之淨量噸數。計共三百五十二萬四千八百五十一噸。兩相比較。本年上半年中。船隻之噸數。實增加百份之三又七一。船隻之數目。則減少百份之四又大三。輸入煤炭之經過本港碼頭者。計共十一萬四千一百六十一噸。去年同期中。則共二十萬二千零十三噸。比較。則本年減少八萬七千八百五十二噸。或爲減少百份之四十三又四九。本年半年輸出之煤炭。計共十萬零七千〇九十四噸。去年同期中。則共十六萬八千七百六十三噸。比較。則本年實減少一萬一千六百六十九噸。或爲減少百份之六又九一此外普通貨品之由本港碼頭交付者。計輸入總額共四十九萬二千六百六十噸。輸出總額。共三十三萬四千七百三十五噸。去年同期中。則輸入總額。計共四十六萬零四百七十二噸。輸出總額。計共三十萬零五百零四噸。比較。則本年普通貨品之輸入總額。實增加百份之六又五六。輸出總額。實增加百份之十一又三九。

▲(三)行業滙兌與紙幣　本年半年中。因樹膠價格之高漲。於是紙幣之需要。亦與之相應增加。本年一月一日。當地之紙幣流通總額。計共八千五百五十萬元。而至本年七月一日。則增至一億零三百五十萬元。本年半年中之滙兌情形。極爲平穩。本年三月五日。英倫銀行之匯兌率。由百分之四。增至百分之五。但至本年八月六日。則仍回百分之四又五。

▲會員　自一九二四年末以來。新入之會員計共四人。退出之會員。計共八人。現在本會會員總數。共達一百一十六人。較在去年十二月三十一日。則共達一百二十人云。

●華僑銀行獲利之鉅

據本坡華僑銀行董事部報告於至本年六月三十日止一年中之週年報告云。實共獲淨利五十二萬一千一百三十三元五角二占。加入其前一年中轉入之數十二萬七千五百七十二元大角一占。總共達六十四萬八千七百〇六元一角三占。此數將按下列方式分配。(一)各已交股本之利息六釐。共達三十一萬五千元。(二)撥入總公積金五萬元。(三)轉入滙兌準備金五萬元。(四)撥入各項債務之準備金十萬元。(五)董事酬勞金八千元。(六)轉入下期賬項十二萬五千七百大元一角三占云云。

●奧燈島上拜會之新義興廿一人案已判結矣

▲每人判禁苦監四個月。

上星期中本坡偵探局長京尼氏。得有線人之報告。

沙爾科標之敷面粉

沙爾科標之敷面粉清潤馨香實敷面粉之中最上者

各大商店皆有出售

惟一代理人轄登目勝沙露父子有限公司

SOLE AGENTS

HUTTENBACH LAZARUS & SONS LTD.

Singapore, Penang, Ipon and Kuala Lumpur.

先出

◎化裝必備

佛羅蘭香水係 "Lanman and Kemp Inc." 所製在一百多年以前初次上市爲一種令人愉快之化裝品此種佛羅蘭香水大概爲手帕上用最經久者實在是現時一切香水中最香者尤合洗澡之用華可供一切化裝之用

佛羅蘭香水不能傷極嬌嫩之面色能使容光煥發美麗動人即請一試諸君方知言之不謬也合商家均有出售特此廣告

一九二五年八月廿九日

（唯一代理轄典目勝沙露父子有限公司）

星洲 庇能 怡保 及吉隆坡

OF ALL STORES AND DEALERS

SOLE AGENTS

HUTTENBACH LAZARUS & SONS, LTD.,

Incorporated in the S. S.

SINGAPORE, PENANG, IPOH & KUALA LUMPUR.

猴子標梘以用爲清潔抹刷磨光金屬品雲石漆器及利器等至爲重要猴子標梘確令汝得清潔美滿之家庭

此梘集成實體塊形各屋內洗刷品以此爲最廉

林申尼邊挂文巴礫士有限公司製造

各店肆及經理商均有出售

◁唯一代理▷

星洲 檳城 吉隆坡 怡保

轄興目勝沙露父子有限公司

Sole Agents

Huttenbach Lazarus & sons Ltd.

SINGAPORE PENANG IPOH KUALA-LUMPUR

(Incorporated in the S. S.)

祖國要聞

(一)教部積極籌備女大

▲男生依法辦理…

▲女生不必追究…

▲籌備會決定事項　上月(二十四日)女子大學籌備委員會於下午四時開會。到會者有劉百昭蔡汾陳國威吳家鎮柯興昌謝循譚華英。(蔡汾代)議決事項。(甲)關於結束女大師者。(一)登一廣告。所有函件。均寄此處。關於女師大意。望各方面來函送寄此處。(二)根據教育部令。所有職教員一律解除職務。其職務清理積欠委員會辦理。(三)催促前任校長速行移交清楚。各項賬簿。其儀器標本。并派專員點清。(四)添聘委員若千人。(乙)(一)草擬籌備處女子大組織大綱。(二)音樂體育兩科。准其舊籍辦理。(三)報通告舊生來校報名。(四)擬就願書。令學生填寫。(五)每年開學時由保証人親填住址。(六)大學內先設(一)文科。(二)理科。(三)教育科。

▲籌備處發出啓事　(其一)(一)本處現設於石駙馬大街十八號(舊女子師範大學校址)一切　文函件均逕寄上開地址爲荷。(二)本籌備處自奉令成立後。已着手進行一切。惟茲事體大。務須徵求各方意見。以期完善。海內明達。倘不吝指教。無任感禱。(三)查國立女子師範大學已奉令停辦。所有舊設職員暫若當然解除。至以前欠薪由教育部清理國立學校積欠委員會辦理。除函知外。特此通告。(其二)國立女子大學現擬先設文理教育等科。不日即行招考新生。至前北京女子師範大學學生除音樂體育兩班仍准附設該大學內照舊辦理外。其餘各班學生。應即分別審查。納入大學各科。以前一切待遇概行繼續。如有志願編入辦業者。可即函知本處。此啓。

▲檢察官調檢偵察　地檢廳因內務二區控男女學生辱侮長官。妨害公務等事。特於念八日午後二時派檢察官吳則韓。書記官葉某帶同法警一名。於午後二時到女師大實行偵察。比由劉百昭書見。吳云今日奉命調查校中狀況。前學生出入前後門之情形。按照法律最重要部份。係某一日男女學生圍擊足下之事實。請述其詳。劉比曰。當日呈部報告甚詳一遍。吳謂警署所控侮辱長官妨害公務各男生。已拘押在署。定依法辦理。惟女生亦應追究。以重法律。劉答男生既已拘押在廳。當然歸還廳中辦理。惟弱少女子被人利用。實屬可憫。深望陶之於德。使其改過自新。並不願提在法庭。致失教育家玉人於成之本意。吳謂圍擊足下之女子。足下認識否。有多少人。劉答只有十三人。面貌俱熟。但不知姓名。似可不必青求。吳謂庭中有公文到教部。請足下及葉柯賓昌兩科長。於十六日上午到庭証明。在押男生當日暴動情形。足下閱及否。劉答爲期定去。

(二)蘇俄濫捕華人案眞相

▲果有暗殺日使陰謀…

▲應速即宣布證據…

京訊蘇俄政府無故逮捕我國僑居莫斯科之學生商人工人一案。當七月底消息傳到北京時。蘇俄大使館極力否認。迨八月初旬各報將詳細情形。盡量發表之後。俄使館亦寂然無聲。至八月二十九日蘇聯電報通信社(即舊華俄通信社)竟正式承認確　逮捕華人之事。唯其措辭仍極狡展。兹抄錄其一段於左。莫斯科華人確有謀殺日本田中大使之謀。此事如若實現。則不獨日俄邦交受其影響。中日間亦將因是引起糾紛。或竟至引起中日俄三國間之糾紛。蘇聯當局對此事件。不能任其實現。於於七月十九日逮捕與謀此事之華人六名。另有中國使館人員三人。亦曾與聞其事。但蘇聯爲尊重中國使館之治外法權起見。始終未予拘捕。只照會中國政府。請將與謀之使館人員召還。被捕之六人當亦決定不加懲究。依中國政府之請。將其送回中國處理云。該社既有此担造之宣傳。本報不能不再將此案之眞情備宗經宣布者爲告我國人。在　俄僑居俄國之華人。無論何界。其不肯加入共產黨者。向受極嚴重之壓迫。結果非以種種手段令其離俄不可。此凡有威友赴俄者。類能知之。據云現時留落之學生祇有七八未。肯入黨。故其生活無處不感痛苦。然因意志堅人遂抵死不去。蘇俄政府亦因此非去之不可。於是遂而逮捕之事生矣。逮捕之日。被捕者並非在一處。借詳被捕者之家屬陸續赴使館報告。故使館亦得悉彼情。同時又得消息。謂俄政府對於我使館之主恐李紹賢陸燮辦事員楊繼錫亦有逮捕之說。即派嘗由專家數於夜半三時親赴俄外部訪翟趣林提出抗議。翟見李時。不發一言。迨李詰問再三。翟始語李日。俄國不能爲二三華人失却日俄親善。李勃然大怒反責曰。(俄國要日俄親善。便不要中俄親善耶。)翟又默然。李又迫翟宣布華人暗殺田中大使之証據。否則華人即須釋放。且彭紹賢等三人須回使館辦事。尚未經外部批准。照常供職。俄國若不能蔑視國際法上應享之權利。翟乃推諉調查明再說。而無辜華人。仍不荷蘇俄恩典。從速釋放。李翟談判既無結果。李乃電告外部。而同時翟亦電令加拉罕向我外部抗議。請求撤換彭紹賢等三人。且約雙方均不發表。以免牽連中日俄三國國交。外部已允與同彭紹賢等三人。蘇俄政府所捕華人之十五人。[illegible]蘇聯電報通信社謂祇五六人不確。以驅逐出境之實。將釋放之名。議决之後。由外部電令李家鏊命彭紹賢。陸燮。楊繼錫即日回京。兩三君果於前數日抵京矣。至被捕之十五人。聞俟加拉罕到俄京後。即實行驅逐回國。而此案即將以此了結矣。本國方面所以担造暗殺田中大使之語者。蓋非此題目。不足以恐嚇我當局。而達其壓迫我共產黨華人之目的。更有一因。即綠僑俄華人渥案　示威時。會以電書致駐俄日英兩國代表。責其違背正義　蹂躪人道。措詞不無激烈之處。其他兩國代表即時回俄政府揭出抗議。請求取締。詞意亦甚嚴重。俄政府爲敷衍邏國超見。不能不兼爲弱國人民。故逮捕之事。以田中大使到莫斯科僅數日。即行發生。既可實好於他國。又可鏟除非共產者。丁舉兩得。何樂不爲。此俄政府所謂之中俄親善也。茲本報所登兩聞通信社訪稿。謂彭紹賢。楼丹聯。喻森。耿匡等均非共產黨。完全與事實相反。耿匡與此案毫無關係。(俄政府並未要求逮捕)喻森係在赤塔被捕。(現時尚未釋放。逮捕理由謂係護照過期)。在莫斯科被捕之十五人。其相類之嫌疑。而以謀殺反對者爲其權能也。因蘇俄方面有種種可鄙之宣傳。故不得不趁述此案眞相如右。幸國人注意之。

(三)上海中華書局已有一部分復業

(三)

▲總廠工人委員會與公司談判破裂　遠東通信社云。靜安寺路中華書局總廠內之印刷員人。前日(二十八日)下午。向公司方面提出要求條件十二條。限公　於二十九日上午十二時答覆。總廠工務長王家瑜。接到此項條件後。即於二十八日下午八時許將該項條件。傳達董事會。總理陸費伯鴻即晚在其宅召集全體董事會議。討論如何應付。當夜未曾答覆。及至昨日(二十九日)上午十一時。始有答覆。王工務長接到董事會復。謂受公司方面委託代表與工人方面談判。擬以轉達公司方面之答覆。並一切之談判。距至行將開會時。王工務長以該印刷所共有十五部份。而十三人所組織之委員會。只能代表六部份。且到會者僅十二人。照該委員會原定之委員。尙少一人。王工務長以爲加與此十二人實行談判。至有結果時。萬一其餘一代表。出席否認。則全功盡棄矣。故王君當即告知委員會。今日須俟原定之委員。全體出席。始能開會。查未能出席之委員。爲陳阿根。因陳阿根昨日忽然抱病。是以未能出席。又據委員會方面消息稱。昨(二十一日)本可出席談判者十三人。即唐壽怡。楊雲生。徐鎮清。黃乾初。徐家生。高冬蔣。干鴻昌。陳阿根。劉孝[illegible]陳阿根因抱病不到會。經用候補委員代表。公司方面仍認爲不合手續。未予允可。委員會不得已。即派代表到陳阿根住宅促陳出席。奈陳阿根實因病劇不能出席。乃由陳親手條寫致委員會長徐十二委員云。今因抱病。實不能出席與委員會。新派宥爲盼。專此即請執行委員會公鑒。陳阿根啓。(二十九日)委員會接此函後。即派毛飛。許炳生。兩代表。攜陳阿根手函。至印刷所長俞復處。請其閱會談判。俞則答以此信本人未仔簽字。不生效力。希許兩代表當即嚴以十三人只有十二　出席。請法定人數。本可開會。且出席委員陳阿根。已。正式署名之手函。何得謂爲不生效力。俞氏答以論如何。須陳阿根到會後方能開會。否則聽其罷工云云。毛許兩代表回報委員會。委員會當即議決。今日方面此種手段。顯係無誠意合作吾人。既無誠意答復。只能全體退席。並即以推委員長王鴻昌。向公司方面提出之十三條件撤回。但此後廠內發生罷工情事。委員會不能負責。惟公司方面已提出之條件。絕對不能撤回。至此乃全體撤會。散會時在下午二時許。

▲委員長之談話　遠東通訊社云。中華書局總廠內印刷工之執行委員會。由委員陳阿根患病不能出席之故。以致與公司方面破裂。遠東社記者。即往晤該委員會之委員長王鴻昌君。據其談話如下云。本屆之糾紛。因生活上之關係。不得已而罷工之舉。但總發行所職員。及編輯部事務所等部。均先行罷工。然爲共構條件。惟本廠工人方面因感覺罷工者。係一種無名譽之舉動。又因鑒諒公司方面經界。不願先行罷工。然後再提條件。故本委員會議決先提出條件。但一面仍舊照常工作。故本廠前昨兩日工友。完全上工。不料公司方面。今日(二十九日)因一委員不能出席。即不能開會。復查本委員會係中華書局工友所產生。當然可以代表全廠各部之工友。無如公司認爲不能代表各部工友。故有意不予答復。換言之。即公司無誠意答復同人。則同人祇得全體退席。實行原定之方針云云。

〇南順會館特別啓事

逕啓者昨接華民政務司華人婚事委員會主席及中華總商會來函爲華人婚姻註册及立法准許離婚二事是否應將中國生長之華人包涵在內請本會館開一特別大會採取多數人意見兩禮拜內等因兩時於陽歷十月四號禮拜日正午十　點鐘(即陰歷八月十七日)在本會館開兩邑同人大會屆時務望依時蒞臨以抒偉論是盼

民國十四年九月卅號　同　南順會館董事部謹啓

COMING! COMING!!

Harmston's Circus.

AND ROYAL MENAGERIE

▲行將抵叻之咸士頓馬戲

啓者本遊藝團近往各處環遊不日即能抵叻是次更添聘藝員多人對于種種之表演尤非從前可比現在馬來半島各處表演不久便可與諸君再會矣特此預告希各注意

咸士頓馬戲主人啓

民國十四年九月廿六日

牛車水二馬路

中華影戲院新畫廣告

請君注意特別上等新畫

▲頭場七點半

(一)時事新聞一幕

(二)廣東第五集大卷四幕 名畫咸廉時士若主任 海盜

名流一齣不日在本院開演

此劇乃前者本院所演之險惡情緣之名尾咸廉時士若主任內容橋段非常危險且有無數爭鬥越加生色諸君快來勿失卻此佳劇也

(三)笑劇一幕

休息十五分

▲二場九點十五分

歷史名畫

(四)巴西遺史十大本

是晚此劇在本院開演之十大本將巴西國名人奥孖氏之遺事表出配景宏合於巴西古代之形勢而攝影內有王宮大殿壯麗非凡各劇員皆一律服巴西國之古裝扮演奥孖士者乃當代銀幕界之明星且橋段曲折非常可觀諸君決來勿失良機

椅位價目照常 禮券停用一星期

▲注意

本院因是星期所演之畫片乃特別可觀之名片若再加演獅子壯士一齣則幕數太多不能即刻演完有違禁例故要將獅子壯士停演一星期諸君見諒

▲椅位價目

券價 廂房位一元五角 特別位一元 一號位七角半 二號位五角 三號位二角半 四號位角半 童子半價

民國十四年六月六日 啓

▶東方影片公司新到◀

▶島控律門牌二十八零六號◀

摘星之女

(主角王漢倫女士)

繁星閃耀明月照着大地沉沉的睡着一華麗如安琪兒的女郎獨立於煙水蒼茫中之巫峽上滿開着芙蓉笑臉望着天末的明星伸出纖纖素手要摘天上的星斗這種情景何等的神秘何等的美麗這就是畫家滿月影所繪的(摘星之女)的畫境能作這幅畫是誰他就是女人白秋霞什模樣兒的佳以急中人下山摘中人這幅(摘星之女)簡直是畫是(自殺之夢)的結果(粉紅之夢)的結晶晶瑩瑩的是子來示人生之希望也是畫家示他伊個的希望希望作永久的伴侶

嚷 吓！ 嚷 吓！

中國影片界的明星

久違的王漢倫女士

又來了！ 又來了 啦！

民國十四年六月八日 啓

中秋節前後

訂期在曼舞羅戲院開演

孝女復仇

今因驗片當局以孝女為父報仇情俠熱未予通過特將四時原定日改映

新近中國未曾有之警世情長片

前情

全片 八本

梅蘭芳主演之木蘭從軍一大本

前情為百合公司新編滑稽影片述新夫婦二人各懷前情私相尋訪及墜歡重拾方知往事成為戲中情節不但令人捧腹且警醒世人亦屬不少

木蘭從軍故事古今流傳梅郎表演藝術中外馳名以梅郎飾木蘭確是銀幕珍聞且梅郎以白面扮作巾幗飾木蘭以處女假裝鬚眉一日戎裝登場九戰登王獲撲朔迷離不辨雌雄尤為奇觀

中南影片公司啓

十四·九·廿六· 換版

新加坡

大中影片公司

住址中街三十三號

戰爭哀情新片(沙場淚)該片描寫兩少女同眷一少年軍官以至互相傾軋機警百出少年因之憤而從軍鐵馬秋風沙場瀝血大有殺賊致果之概惟 書血塗原野魂夢繞江關其犧牲於戰爭者何限及奏凱歸來則人事已非情天摧陷家庭演成劇變情敵方肆陰謀結果弄得一場惡殺並以身殉亦云慘矣該劇表演深刻既可為三角式戀愛者之頂門針亦足為提倡戰爭者之當頭捧也茲經檢驗局驗訖定不日即行開演以與我僑胞相見於銀幕上焉

(小朋友)(戰功)兩片現往仰光各埠開演

惟到有副片

諸君有意租演請至接洽

大中影片公司謹啓

家庭悲劇

商務印書館最近傑作

醉鄉遺恨

新嘉坡

(南華貿易公司畫影部啓)

MARLBOROUGH THEATRE.

(Next to Alhambra) BEACH ROAD.

◀曼舞羅大戲院▶

九月卅日(舊曆八月十三日)開演

前情

趣情長片

八大本

中國最新

合□純正 情節警趣 光線明晳 穿插巧妙 背景美麗 表演適當

本劇為中國趣情劇最精粹之畫片上海各界許為(藝術之王)

加演梅蘭芳主演一木蘭從軍一本

凡購三等座票者各贈(前情)女演員像一張

分上下場 券資不加

法國晏地干路白濁丸
担保三点鐘立見奇效

此藥丸創自一千八百世十四年爲六世界上最靈效之白濁藥也專治五淋白濁尿管腫痛限三點鐘內立見奇功再服兩天定能痊愈保無復發有患斯症者急宜購服

南洋總代理 新加坡會㝵商店

分售處 會㝵商店

本報聲明均有發售

民國十三年十一月十九日

中華民國十四年九月三十號　星期三　叻報　第十四頁　乙丑年八月十三

廣東要聞

■廖仲凱出殯之虛驚

本月一號午。。廖仲凱出殯之期。。是日各機關皆放假一天。。上午十時。。即有學生軍教導團二團及學軍兵士數百人。由惠福路轉永漢北路惠愛東路沙河而至四望岡。。排隊站立馬路之兩旁。。凡在馬路之茶樓酒館。。如小東門之萬香樓東興樓。。永漢路之武陵茶室五層樓南如湛香馬玉山。。及惠愛路之一一樓等來閣利南。。大東門之榮雲等。。皆派武裝警登樓。。在窗口或騎樓監視。。恐一般刺客。。施放炸彈。。防備可謂非常週密矣。。市內各內外罷工工團。。皆於十一時齊聞東園前。。或廣大操場。。軍隊則齊集于馬路。。惟各機關員則到會簽名後。。即多數散去。。齊集已妥。。即由中央執行委員會。。門前出發。。學軍先行教導團次之。。各工團又次。。約行一小時之久。。始爲廖氏之影亭。。惟不用人抬。。只甲工人糾察隊兩縄拉之。。因該亭以貨車改製。。上蓋鮮花故也。。亭後即爲載廖柩之車。。亦以工人拉之。。車後乃廖氏眷屬。。皆乘汽車跟隨。。其後爲陳秋霖之影亭。。亦由工人糾察拉之。。惟亭之佈置。。不如廖之輝煌。。亭後即爲載柩氣車。。陳氏眷屬。。乘輛隨後。。最後即公各中學生人之氣車。。約三十餘架。。惟查汪蔣許譚朱兩李皆不執紼。。只派代表。。其他送殯者。。除廣大學生軍外。。皆不多覯。。當大隊工人行至大南門時。。四站岡軍警。。喝令行人手車。。不得通過。。並提槍示威。。路旁觀者。。以爲有警。。因事前已懷戒心故紛紛逃避。。爭先恐後。。以致自相踐踏。。其加入巡行之工人。。亦以爲事發生。。是左奔右突。。一時秩序大亂。。幸無槍彈發現。。故不久秩序即行恢復。。同時各中等猛人氣車抵惠福路口時。。亦有同樣之虛驚。。該處行人。。皆避入小東門鬼巷一帶。。無不慌張面如土色。。嫁行隊內經此兩次虛驚後。。一般送殯之機關職員及工人。。行至大東門。。即紛紛折回。。及至四望岡。。祗廖相葬葬。。各機關職員及工人車人等。。行三鞠躬禮。。復往陳墓行禮如前。。返時已下午五時許矣。。一般工人。。咸謂此行頗爲悔氣。。因受兩次之驚慌。。滴半點茶水。。亦未有入口。。大受飢餓云。。

■有請扣留胡瑞猜者

▲無責任政府之官吏與盜賊無異
▲被損害之中國人可請求私訴
▲將來一切貪官均照此辦

香港訊。。近日廣州政府。。營私害民以成鉅富之著名貪官如胡大先生之流。。又紛紛來港。。此輩任省則假借威權。。權利剝民。。無所不極。。兩暴剝削工人。。以謀私利。。遂不惜借愛國美名。。煽動工潮。。破壞本港治安。。以華僑十數萬生命財產爲孤注。。一旦失勢。。又以港地爲逋逃藪。。挾其鉅資。。逍遙國外。。自爲富翁。。此輩奸人。。凡屬華人。。無不痛恨。。因念國際上確有保護政治犯之通例。。然以其所犯之事。。不涉及於居留之治安者爲限。。今此等貪官。。煽動本港以破壞本港之治。。則本港政府實然不任保護責。。况此等貪官。。并非爲國承認之中華民國政府。。(即北京政府)僞廣州之自稱政府。。又未經國際承認爲政府或交戰團體。。歷來國際七。。不能不能代表中國。。并且不能表廣東。。是此等貪官與盜賊之地位無異。。凡屬盜賊。。不問其爲盜賊行兇時。。在本國或外國。。亦不問其所掠刼者爲本國人抑外國人。。法律爲保護社會安寧起見。。故可加以逮捕。。如犯及所在地國人。。所在地國得加以裁判及處罰。。如非犯所在地國人時。。仍可解回犯人予本國裁判。。如被害人在留地。。居留地國并得因被害人之請求。。責令犯人於所在地爲私訴上之賠償。。(即損害賠償)今此等貪官。。既無中國官吏之地位。。而在省主謀煽動擾亂本港治安。。是已犯及本港。。本港政府當然得逮捕而處罰之。。其在省貪剝之財。。如有人要求訴追。。港政府亦應經訊實後勒令繳出。。交回被害人。。正種辦法。。於中英交涉面上。。并無損害。。如果港政府僅令其出境了事。。不特不足以絕後患。。且反助長貪劣害民之人。。逃出險實爲失當云。。此函據稱已由當局。。參酌辦理。。特譯出以供大衆及法學家之研究。。

■鄧澤如李基鴻就職情形

日前國民政府令任鄧澤如爲財政部長。。李基鴻爲財政廳長。。昨七日鄧部長李廳長同時就職。。茲將就職情形錄下。。是日就職地點。。假於省政府四樓禮堂。。上午十一時就職典禮。。觀禮者爲國民政府委員許崇智。。林森。。伍朝樞。。軍長李福林。。省政府各廳。。市政府各局長。。工商各界代表等三百餘人。。各行禮如儀。。禮畢。。即請國民政府委員兼廣東全省財政監督許智致訓詞。。畧謂余奉政府任命兼監督廣東境內中央及地方財政。。因今日廣東之財政狀况。。已紊亂不堪。。實因在各不良軍人之覇佔。。及財政機關人員之前清陋習尚未消除。。故有些系統只有民九粵軍回粵之前稍期時期。。稍有可觀。。現在之要監督節制。。因財政不能統一。。即各種政政。。亦同時難以統一。。以民九時代之收入預算。。全省每年收入有三千八百萬元。。另有煙賭一千萬元。。尚未在內。。目下全省未完全統一。。總以四十一縣而計算之。。應有一千八百萬元之收入。。爲何年來每月之收入。。不過二百二十萬二百五十萬。。此財政當局不能不要負担責任。。但、民方面經已頗扭不少。。而政府收入未見其盈。。此可知今後非根本整頓。。及切實監督節制用途。。則必無良好之結果。。由是本監督擬於今後專省財政。。對於不法軍人截留及霸佔勒收者。。必嚴重懲處。。對於財政機關人員。。有舞弊營私者。。亦必以嚴律懲之。。務望在革命政府治下之在職人員。。無論軍政人員等。。本革命黨之精神。。以國家地方爲前提。。共同致力於軍財兩政之統一。。庶幾國事前途。。有莫大之希望。。廣東人民可獲極大之幸福云云。。後鄒部長李廳長各有關于理財之演說。。至正午十二時散會。。

■港政府調查廖氏遺產

港政府近見報載廖仲愷有現款十二餘萬。。存於香港某華人著名銀行。。乃派員偵查。。惟存戶總無廖仲愷之名。。昨日由管理遺產稅事務官。。行一公函與某華人銀行。。內容略謂查廖仲愷有遺產二十餘萬在貴銀行。。未知是否。。如果屬實。。仰即據實聲明云云。。某銀行司理。。已據實答覆。。謂存戶并無廖仲愷名字。。亦無有一次過存款二十萬於該銀行者。。昨早訪員亦往各華人銀行詢查。。見某銀行司理某君。。據云。。廖仲愷係何人。。君必知之。。豈有執得廣東省之錢。。必然用其真名。。貯入華人銀行之理。。足下雖足跡奔遍各銀行銀舖。。亦査不出。。豈不能用其妻或別人之名存入乎云云。。以其尋頗近理。。故亦錄之。。

◆醫痔聖手

啓者鄙人患痔十載有奇痛苦非常坐臥不安遍延醫藥研究無大効近蒙友人介紹就診於此功金寶上街何乎輝先生不用針灸數以藥水過兩星期而痔核脫根斷行動自如先生眞痔醫聖手也用特登報鳴謝抑或使同病者知所問津焉

新嘉坡王壽徵謹敬

民國十四年九月二十九日

Mr. Ong Pee Keng C. 29-9-25

患一切疾病欲求不須服藥而奏效迅速者請注意電療

吾人身體本自然備有對於各種疾病之抵抗力惟抵抗力薄弱故不能保持健康近代醫術上新發明之新式電療實能治愈一切疾病增進人身具有甚強之抵抗力其方法之萬全及效驗遠勝於現行醫藥注射世之患病者何與其信賴藥物治療一不經意而有誤投濫服之危險何如信賴電氣治療安全無苦而得奏效迅速之奇功乎

本水衛生電醫院設在星洲水仙門大馬路門牌一百十七號電話三四五一號

▲星期六休息

▲間症例不收費

美國支加哥省電學大醫院畢業士楊實信啓

Health Culture Hall

一九二五年九月七日　A 7-9-25

保來氏創設衛生之寶

養神汁

改用圓罇肥童商標

衛胎有患精神困倦者乎 身患脾胃衰弱者乎 有老人患氣血衰弱者乎 有少子患聰明遲滯者乎 有小兒患皮膚黃瘦者乎 有婦女患血虧不調者乎 最不可不服保來氏之健胃養神汁 養神汁可以精神 健脾胃 增食量 補氣血 去痔積 長肌肉 調經脉 有特別功效 補腦 誠家庭養育衛生之寶也 現今改良 用圓罇肥兒商標式樣新穎 最宜注意 各埠商店均有代售 每罇定價一元五角

育兒女者請看

牛車水峰街九十號寶記周宅小兒名顯光身體素弱四歲不能行幸得友人介紹往衛街衛安公司購保安氏健胃養神汁與之調治先服一罇即覺食慾增壽悉去再服一罇即能行走今已身強壯健步如飛矣小兒此良藥調愈如此二天特叙數言以爲育兒女者告

總發行 石叻松栢街 衛安公司

寫准註冊雙桃商標

施舒氏 第一神效 除痰止咳水 嗽聖藥

主治
感冒風寒咳嗽　肺熱痰火咳嗽
日夜連聲咳嗽　少年發熱咳嗽
男女老年咳嗽　喉癢痰寒咳嗽
肺癆肺痿咳嗽　痰喘氣促咳嗽
喀血內傷咳嗽　痰濕氣滯咳嗽
小兒精神咳嗽　婦人陰虛咳嗽

逢咳必止 藥到病除 一聖藥也

各埠藥房 店均有代售

星架坡松栢街七號衛安公司總代理

▲梯標卑酒T Beer

梯標卑酒係由最上最清之質料所釀製每日勞苦工作後飲之最能恢復精神增進體力與其他全由化學物質所釀成者之功用實有天壤之別各界飲酒幸祈注意瓶面與瓶蓋上之T形商標切勿以廉價者代

壹九二四年七月一日

唯一代理人牙直利有限公司謹啓

Sole Agents Guthrie & Co. Ltd.
(Incorporated in S.S.)

FINEST OBTAINABLE

品質最好

HENNESSY'S BRANDY.

BOTTLED IN COGNAC

ON SALE EVERYWHERE

各處均有出售

◆承受聲明

啓者本坡尚禧亞逸門牌二百五十四號源豐興什貨生理因曾德堂君意圖別謀願將源豐興店底幷傢私一切帶物項頂與恒元號經營倘源豐興日前有與街中諸商號來往賬項以及轇轕等情未楚者限於一星期內前來與源豐興曾君理會若過期不到者乃係自誤與承受人無涉特此聲明以免後論此佈

承受人恒元號啓

民國十四年九月廿四日

Chop Heng Guan C. 24-9-25

△瓊州會館啓事

本會館現年職員任期將滿應行另選職員茲定陰曆八月十六日即陽曆十月初三日禮拜六下午二點鐘開全體會議公同討論選舉辦法用特登報通知凡我瓊僑列位先生即請駕臨指教爲盼

瓊州會館董事部啟

民國十四年九月廿八日

Hong Chew Huay Kuan A. 28-9-25

Sole Agents for Malaya
MEDICAL OFFICE SINGAPORE
300-302 North Bridge Road

南洋總代理處星嘉坡小坡神農大藥房

民國十四年五月十一日　己二　三

（亨，好險呵？到底不險。

啓者敝號不幸於五月十四日晚一時失愼被焚所有貨物損失極鉅幸曾在聯泰保險公司購買保險事後一經投報即蒙該公司派員設明所有損失立予賠償清楚洵稱安捷敝號感領之餘用特登報鳴謝幷以表揚

小坡惹蘭北干街十四十五號

民國十四年六月廿日　均隆沙藤號謹啓

注意

荷蘭公司專理火燭及洋面保險生意價格相宜賠償快捷　諸蒙光顧請移玉至嗎吉實得力門牌一百十七號至一百二十一號此佈

英一千九百廿三年九月十五日

HOOGLANDT & CO

INSURANCE

117/121 Market Street

Singapore

六六六 嬰孩萬金粉

大大大標嬰孩萬金粉為世界醫治嬰兒出牙期及發熱各種疾病之藥。其救急神毒治痧積食不消化胃腸氣脹大便閉結肚腹疼痛傷風寒熱面色青黃胃酸嘔吐驚怒煩燥身熱以及嬰兒出牙期發熱咳嗽等症。凡家中有大小孩及嬰兒者不可不預備一包六六大嬰孩粉於家中。以防不測之需也。每樽價銀一包角六占（其功效之價值最少可值十五元）各埠藥房均有出售

宇年到藥膏

此膏善治疥瘡臭頭痔瘡黃水瘡皮膚癢以及各種皮膏疾

一九二五年九月十四號

福建要聞

□駭人聽聞之廈門軍探行竊案（四）

▲林明革職與解省　林明自經被遣遞解押至江和縣。而拘禁之。復於三日解由■令部派遣軍法官嗣官等。到該艦訊鞫。而林堅不認。聞官以籌匪遲一種證。為難縣匯。以非解省訊鞫。斷難得其供認。即於三日晚。由司令部下令飭■。并撥於四日派輪■赴省之便。將林■解■■押上省。由■■■■■訊。或解交福省長訊辦云。又據外間云。林■等證捕。尚有則種問題。非單為島利文竊案也。未知確否。姑并誌之。

▲林母被釋及林寮賓　三號午後。林母■准往監晤林。藉資詳細。故乘小輪而往。仍以■寮四名押送。但歸來途到。隨數保在外廳說矣。■寮■■林隊長衣箱。聞現■計四千餘元。■幣千餘元。■連其妻首飾約萬金。此外產業如何。尚不可知。說者謂林一隊長耳。且供職祇年餘。積資多至若是。平日聲名并斯可概見也。

（完）

□閩邊風雲沉寂中之見聞

△張國楨安民之文告
△許軍懸抵汕尾之傳聞
△張毅準備洪攻許

廈訊。閩邊風雲轉趨沉寂之事。經■端。昨據汕頭髮客稱。張國貞因■■諸旨錢退之故。恐人心惶惑。昨特出示安民。略謂本軍與洪軍自合作以來。各事開誠佈公。和衷共濟。本無芥蒂。乃奸人冀圖破壞兩軍感情。造謠惑衆。搖亂人心。實屬有礙治安。除飭令軍警嚴密偵緝之外。用特布告云云。觀此。則許軍與洪軍似又相安。未至於決裂。但據另一方面消息。則謂許部第二師軍隊。已有二千餘人開抵汕尾。學生軍約四百人亦再由輪入汕。聯軍已愈迫愈急。兩軍陳大佃左右。殊難加以果斷云。

又據漳州方面消息。海澄之粵軍官某。昨親抵漳州。向張毅求援。謂汕頭學生軍有進迫潮屬洪軍之舉。張毅允為之助。并許代陳通閩粵之李鳳翔。請出兵大埔以為聲援。觀此則戰機接近之說。又似可證實。然則張國貞之安民布告。殆即盧與委蛇作安民之紙文告歟。究竟如何。容得再續。

□變幻莫測之閩邊雲風

△張幹之自告奮勇
△張國貞電粵調兵
△傳聞洪兆麟已入潮安
△戰雲愈迫愈緊

泉訊。許崇智與洪兆麟決裂。閩邊風雲驟告緊急之事。經紀報端。昨據飄閩雜誌■■張幹之鑒於洪軍乘粵亂初平之時。輒大增防。潮安疑有不測。廿八日特由惠來入汕頭。而國貞■■■對付之策。幹之頗自告奮勇。謂戰事發生時。決令所部黨軍由惠來趨潮陽窺澄海迫潮安。以期一舉殲滅洪系殘軍。國貞深韙其議。聞幹之曾於三十日回惠來。作軍事上之佈置。國貞為防未然計。則再以萬急電請許崇智派介石速調軍隊入汕增防。當時汕頭謠言甚熾。多謂洪系將移置入潮安指揮軍隊。以襲汕頭。人心益見■■。■被已國是而愈迫愈緊大有等■。即謠傳許崇智■汕將實行攻閩。無知民間有遷徙以避者。但本埠各寓雲方面。當時會未証實許洪惡感急迫之事。要之■■傳聞。非俟諸事稱■之時。殊難明其真相。姑誌有聞必錄之旨。紀之以待證實再續。

□安永風雲與孔昭同態度

△陳軍分兩路攻擊永春
△孔昭同急急增兵
△楊泰貞與吳陳貫行攜手
△陳以一敵三恐歸失敗

泉訊。陳國輝由安溪出兵大宇。傳者或謂將攻永春。或謂將先解決陳鐸（楊泰烈團長）。據道路傳聞。其衷一是。須據一再之調查。似乎以攻永春之說為較可靠。蓋某方面傳出消息。謂孔昭同連日接吳威與陳國輝互相攻訐之文。如雪片而至。吳請攻安溪。陳請迫永春。孔以皆置而不答。唯急急增兵。據查思瑞雲調寧由莆田調入泉州。孔部第四十七團（新擢為旅）部王林兩營之軍。將與團赴溪尾。觀其舉動。似將於兩吳爭持之中。而坐收漁人之利。故始終未以一紙公文制止其戰爭。而安溪永春。據陳國輝軍隊於月前廿七日分兩路出發。一趨大宇。一出金谷。每路軍隊約千五百人。聲勢頗盛。但楊學良與吳威陳鐸攜手之事。■經證實。楊軍由長坑已抵大■■山■。此路足牽制國輝之後方。說者謂國輝以一敵三。且新編■■殘部又多不可靠。據局外人之揣測。陳恐必歸失敗云。

□盧興邦出奇制勝（二）

▲盧部迫入省垣西鄉—

又太湖一帶。本為陳■山所部■隊防線。陳氏正隊部則設於洋裏地方。■朱■卿到湖時。即派關官桑員前經洋裏鄉。調集警備隊長東君山。令其親率全隊。開入大湖。協同該團防守。並許陳氏以優待條件。且委以偽司令之職。陳以朱團係反抗省軍之隊伍。未便與其合作。■部下分隊長陳兆秀陳子清反對尤力。謂本隊素以服從省政府命令為職責。■無論如何。我軍均與該團處仇敵之地步。但朱團聲勢浩大。火器猛烈。此次入湖。勢如傾山倒海而來。本隊無力與之抵禦。亦須設法拒絕等語。陳君山乃以一時未能調齊各分隊。稍展時間能奉令為詞。婉拒該關官。關使聊撥覆。知陳隊有意拒絕。乃大懷怒。下令將隊部駐紫湖山音院（即■宮）之一排警兵。包圍繳械。排長以下人員。全被拘捕。指價勒贖一千元至五千不等。陳君山聞報。當夜令省駐漳某■軍。向省當局告急。並分函各區保衛團。實行戒嚴。聯合防備。以杜敵兵竄出他區。一方委陳兆為前方駐守指揮。陳子清為後路防守指揮。庶務排長鄭■■及淡某等五人為密探。令其遴選有膽鄉民。分路打聽敵情。隨時飛報。陳兆秀奉委之下。以自己所統之第二分隊。■不及朱團之廿分之一。槍械又遠遜該團之大炮機關槍。對於防守布置。極形竹檑■■山坪頂內。如見敵兵由湖出來。即開槍掃射。因各鄉口。均係路狹山高。敵兵祇能卿尾而走。■■數百餘人路過。但數人防守。兩槍下擊。即可阻其前進。■擊者。尚不知彈從何處飛來。乃廿四晚有朱團下級軍官帶兵廿餘人。■往■坪街。購買煤油草履各物。該官兵幾到烏欄山山下。被陳兆秀隊從林隙開槍三響。一彈曾貫出兩三人。該軍官腦部受傷。急即退卻。然大湖四週。仍被朱團設障堅守。關陸人以大湖若被盧部盤踞。閩清古田永泰三縣之殘敵。勢必聯絡一氣。離福州省城咫尺迫近。受其影響。上游省軍歸路。更有截斷之虞。目下省中無兵可調。除由西鄉侯官市上街竹岐白沙大小箬各要隘駐兵嚴緊戒備外。飛飭駐防閩侯縣衛隊于營長親率全隊。以陳君山為前嚮導。賀由閩清大湖為界進兵。令留守永泰縣之黃勝標派一營。由白雲出發截擊。以斷盧部後援。據本日所得督署消息。陳部及營隊一排。有已會合于營。進抵張除。聯大湖。朱團因後路軍隊未到。子彈不繼。一部分退駐後連古田縣界之東彩洋鶴■兩洋各鄉。大湖形勢。當可穩云云。結果如何。仍候續探。

（完）

○岡州會館特別啓事

逕啓者。昨接華民政務司華。婚事委員會主席及中華總商會來函。謂華人婚姻註冊及立法准許離婚三事。是否應將中國生長之華人包括在內。請本會館開特別大會。採取多數人意見函覆等因。用特於陽歷十月四號星期日下午二句鐘（即陰歷八月十七日）在本會館開邑人大會。屆時務望依時蒞臨以抒偉論是盼

民國十四年九月廿八號　大　岡州會館董事部謹啓

Kong Chew Huay Kuan

A. 28-9-25

講治血治皮膚之經驗

皮膚濕毒瘡癢本為治愈極易之病。惟多有經年不愈者皆由於用藥之不善所致也。蓋疥瘡本有公母之分。公在皮外。母在肉內。倘所用之藥。其藥力不能行於皮內。則公蟲雖死。而母蟲仍在繼續作患。以致經年不愈。皆此故也。嗣有等製藥者。欲藥之靈驗有力。重用毒藥而不計毒藥之誤人。不惜病者之受苦。以致皮膚損爛。禍患之毒。留於皮內。洗而不去。此固常見之事。所謂於血病素有研究的有關於血熱濕毒之瘡癢各病。頗得其治法之妙。因而製成此藥。名曰皮膚水藥。氣香而不汚衣服。一分鐘止癢諸君如有患癬癩鹹粒各等痛癢之皮膚病。請即試之。可也。藥之價值極廉。試用樽一角二。大樽五角二。分半

可以十分鐘內

得諸君讚曰確好

從根本處治咳　非祇除痰降氣

咳之為病。雖可易不論其為初咳久咳。倘能於九錢五寶。神而明之。又何致因誤藥而變作內傷乎。吾對於醫咳一門。雖不敢謂為能手。惟廿年閱歷既久且多。又平日診症之經驗。如何。諒亦諸君之所知也。於是將平時經驗之所得。製成咳藥一種。名曰止咳丹。無論新咳久咳寒咳傷風熱咳。俱見功極速。因此丹係從咳嗽之根本處着治。故有此功驗。兼之不燥不爆。保無嘈胃。毋害人之毒藥。確治嗽之靈丹也。每盒五角

講服藥之常識　實調胃丹藥發

瀉藥之分。種類。瀉者有猛瀉者有緩瀉。血中亦份。者此等水份瀉藥最宜於患水腫病者之用。但血份虛弱者服之則其害不堪言矣。所以吾製之調胃丹。最注重於血氣之保護。服能月服四次。可保百病減除。服後祇微瀉一■而止。不寒不燥。確係飲酒客衛生之聖品也。每盒二角

講製藥之經驗　■頭痛散

吾每製一藥。必先自試驗其功效之如何。若功效確好。又必須將此藥以此■的有經驗者。然後乃敢行世。■自問亦稍有經驗之人。又比較有患者確有驗者為公德計。為人不得不加■■重至於此頭痛散然是用真花瓶花香調諸藥者。加以試驗。使知此散及各藥之靈。參此散治牙痛頭痛。每包八占。每打八角

黃金油係家庭常備的藥

此油氣味濃厚。諸君試以火柴挑黃金油一的。放入口中即覺心胸舒暢。藥味少。便知藥力優勝。比之有特質者以炫人者大有分別。況又較良更加凝結。誠救急扶危之良藥也。專治牙痛咽喉肚痛胃痛癬癩。■■濕瘡。■■■癢。可擦可食。每樽四角。二角半。若兼服調胃丹。功效更速

外埠購藥　若以郵票須加抬巴仙

吉隆坡代理　■■■光明公司　長泰■■藥店

葉奇可專治臟病血病咳嗽內傷婦科

本店有真正紅花油白樹油發賣價值公平不賣假貨

海山街四十六號葉奇可啓

民國十三年十一■四日

○工部局通告

通啓者本局委員會擬自一九二六年一月一日起招人承投是年全年中之下列各種貨物

一丹戎百加貨倉處各種卸貨及運用碎石機之工人　二承包蔴石　三承包粗沙爲造三合土工程之用須運至各材料儲藏處　四承包光等粗沙以爲鋪路之用須運至各材料儲藏處　五承包上等之碾路機等　六承包各種雜物　七承包供給工程師之各種應用材料　八承包工程師應用之工具　九承包各種金屬器具　十承包塗漆應用之材料　十一承包掃帚提籃等物　十二承包鐵欄?之三合土　十三承包燈油料　十四承包柔佛朱加寶當方面之上等細沙　十五承包本局各材料儲藏處及其他各種工場應用之上等柴料　十六承包受地石坑中應用之上等柴料　十七承建各處之新水管暗渠　十八承建預防馬來熱病式之中國定性質之水管　十九承包拖曳碾路機及碾路水車應用之牛車及車夫　二十承包清除各水溝汚物堆積處用之牛車及車夫　廿一承包本局各材料儲藏處需應材料應用之牛車手車及其車夫　廿二承包運輸糞類垃圾等之牛車及車夫　廿三承包運送一與二及三與四等區域間貨物應用之貓里車　廿四承包運送第一與第二及第三與第四區域間之各種貨物應用之手車牛車及車夫等　廿五承包由叻加坡海港部起運各種貨物至本局執行工程司部所應用之各種車輛　廿六承包搬運焚化爐中灰屑之牛車手車及其車夫　廿七承包食物小販之牌照執照等　廿八承包下列各種制服如卡幾布等。一．儘承包制服之材料。二．承包材料及縫製衣帽等件（鈕扣除外）三。儘承包縫製衣帽等件。四．承製靴鞋　廿九承包自中紅船中運煤至煤氣廠中之工人　卅承包由本局煤氣廠中運出煤渣等應用之手車牛車及其車夫等

上列各種投標格式可自九月十七日起於每日辦公時間內向本局秘書處索取但每紙納費五角

凡交各種投標時每票須附具担保金一百元一俟投標選定後即將此等押款退還

其投標函件須於十月五日以前送交本局秘書處收存惟第十二項承包三合土之投標則可延至十月十二日截止

本局委員會對於各種投標有棄取之全權非價格最低者或任何一種投標即可認入選也　此佈

一九二五年九月十七日　工部局秘書馬施奉命謹啓

●本報特別啓事

啓者本報派報工人間有漏派致令閱報諸君以不得讀是日之報紙爲憾者茲特鄭重聲明倘閱報諸君未得接閱當日本報者可即用電話通知或於翌早以函報告本

本報經理部當輪派以免遺漏特此佈告敬希注意
民國十四年六月一日　本報經理部謹啓

Gaiety Picture Palace
牙池

頭場七點　笑劇　五幕
▲二場九點　爲家境界　七幕
錢貴中之人　五幕

SURINA THEATRE
蘇靈那

即晚開映
▲頭場七點半　英雄末路
▲二場九點十五分　斬龍遇仙記
本星期六日開映日戲劵資概收半價

BIG TREE
PURE DOURO
PORT

△請飲（大樹）標黑葡萄酒

大樹標黑葡萄酒爲品質優美酒味醇厚之陳年白葡萄牙運來擔保十分純潔而且品質優美請一試之並請親友此爲純潔之酒酒味芬芳醇厚諸君如購鷄冒場大樹標黑葡萄酒便宜省錢一加侖四分之一之酒場其容量有一瓶半之

（鷄冒場）

既優美價值又廉故購買大樹標葡萄酒細口場則出之代價更覺值得特此佈告

民國十四年七月一日

君諸當　需用上　等品質　之鋼品　時請尋　（雅保勞）

When you require Corrugated Steel Sheets of the best quality look for "Apollo" brand.

APOLLO
FROM
UNITED STATES STEEL PRODUCTS COMPANY, NEW YORK, U. S. A.

標此乃　最優等　之標誠　爲鋼市　中最佳　質也品

When you see Apollo trade mark you know it is the best quality in this market.

美洲紐約　美洲鋼品　公司製造

manufactured by
U. S. S. P. Co.
N. Y.

Apollo
Corrugated Steel Sheets
finest in the world

（雅保勞標）　綱紋鐵轆　鮮明且美

標纏浩鋼線 (IOWA)

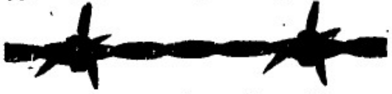

纏結鋼線捲於鋼轆

Barbed Wire on steel reels

纏結鋼線捲於雙木之優

Barbed Wire on wooden reels

三州府及四州府惟一代理與分發處孟嘉里實達有限公司

Carried In Stock and For Sale By
McALISTER & CO., LTD.
Straits Settlements & F. M. S.

自來血

△人造自來血乃人之活寶

人失百體所賴以生長者血也如血多則百體強壯血少則百體衰弱設遇血虧則百體自枯是故凡人不能無血血者誠爲人身之活寶也然吾人欲究身壯力健者必以多血爲要宜能壯民力強國勢之人造自來血以經及時矽行故再貧血者同胞凡有虧氣弱破金吐血面黃肌瘦頭暈眼花耳聾腎虧四肢無力手足酸軟身虛腳弱胃弱脾薄與及婦女經水不調白帶赤帶頭痛腰酸五勞七傷諸虛百損等症服此自來血半月之後自然壯心經多血液如患腎虧耳鳴眼花者服之數日自可痊愈若老血衰壯年勞傷色慾過度者服後半月則血氣暢充體質爲固肺破金吐血者服之補血以止久服而吐血立止如患癱疾者服之立可除根患腳氣水腫步履艱滯速服此血旬日腫痛自消以上各症確有效勳

每瓶 大二元 小元二角　每打 大二十元 小十二元

呼吸香膠

助肺呼吸香膠味美而甜氣香而清入口即化功能滋生精液滋潤喉管性能以止咳潤肺火助肺體而勻呼吸如老年氣喘痰塞而咳者臨時化食三四塊立能除痰順氣平咳止中年傷風乾咳或濃痰厚結或咳少痰多或喉管發癢頻咳不止或操勞過度以致肺痿咳嗽日吐稀痰精神衰耗內臟養生之精液皆變若不早治則身體決無健康之世期膠每次可服二三片每日一二次奏効神速　每盒二元　每打廿元

價目　盒二元　每打廿元

主治之症　癆傷咳喇　遠年咳喇　破金失聲　吐血咳血　氣喘聲斯　無痰乾咳　聲啞失音　老人咳嗽

海坡藥

凡人得以生存活潑者皆賴血液以滋養若血液中含有毒質必致滋養力減少故骨骼體質衰弱筋骨疲軟之弊狀發於外遍體搔癢潰爛成穴或癬疸疹癧連綿不絕而爲害最烈者莫若花柳之毒乃由精管而深入骨髓故其根較深治之尤難有患筋骨酸痛者乃體中蘊毒之明證也若不及早治愈則禍身以致及一毀容缺體者有之遺患累及子孫夭殤殘疾者有之花柳之害可懼哉此海坡藥之功効神速靈驗異常能治一切花柳毒症下疳魚口杜某橫痃魚口便毒疔瘡等等症與及小兒胎毒爛頭乾濕疥癩遠年惡瘡均宜合服誠爲清血袪毒無上之品也　價目每罐二元　每打廿元　總發行所上海四馬路五洲大藥房教路

主治各症　花柳疳疔　惡毒大瘡　魚口便毒　瘰疽瘰癧　疥癩濕疹　爛頭胎毒　婦母白帶　一切血毒

南洋總代理　石叻　庇能　暹羅會豐商店

◁石叻總批發處在廈門街門牌八十二號▷

星架坡　衛安公司　西藥行

注意提防假冒

本中興救時普濟水爲治百病之聖藥凡遇危急重症確有回生起死之功此固婦孺皆知以碑載道無庸贅述惟近來市儈奸商每運來僞藥假冒影射從中漁利害人誤世喪盡天良本主人有鑒於此特托星加坡松柏街門牌七號衛安公司爲南洋全權總代理發行以利便僑胞諸用各埠商號如欲就近採辦眞正朱中興救時普濟水者可與衛安公司接洽方是本中興救時普濟水正貨出批發價格一律從廉

本公司代理　五洲藥房自來血　艾羅醫生補腦汁　九福公司百齡機　瑞芬氏廣嗣藥露　德國純陽固本片　新濟世氣痛靈丹　批發相宜

香港

同慶元記有限公司

標　總行電話一三一四

總發行香港文咸東街十八號

神聖濟衆水　雙鴛鴦蚊香　製造廠深水埗醫局街

死起回生的靈藥南來　產國的滅蚊塔香到了

本公司創製神聖濟衆水經十有餘年專治瘟疫香中外馳名主治中風觸暑傷寒霍亂吐瀉頭痛肚痛痧症啊症丹車心口危急諸症無不靈應如神服法簡便又兼製中國蚊塔香除蚊滅蟲功效亦極宏偉氣味芬芳悉合衛生銷流海內外頗蒙賞識現力謀擴充超身價目格外克己深願熱心同胞提倡國貨者幸垂鑒焉

分行　廣州　汕頭　複興濟春堂

南洋各埠總代理　會隆坡萬山樓　大叻聯活強公司

民國十四年七月十日　本公司披露

士埃堡白熊標罐頭牛乳油
是所有牛乳油中之最良者
此油來自澳洲（俗稱新金
山）油質並不變換自出市
以來歷受中外僑民之歡迎

（白熊霜標）

各火食店均有此標出售
星洲唯一代理人冰藏有限
公司則隨時均有存貨備辦
特此佈告
民國十二年五月廿四日

SOLE AGENTS,
SINGAPORE COLD STORAGE CO., LTD
SINGAPORE.

SOLE AGENTS,
SINGAPORE COLD STORAGE CO., LTD
SINGAPORE.

嬰孩需以相當之食品
飼之乃爲最要事務實屬
乃賴以保其生命爲嬰
孩最良之食品即爲其
强健母親之乳如無强
健母乳或母乳之質量
不滿意時則須用唯一
之代乳粉嘉勒蘇爲之
替代此粉能令嬰孩之
肉堅實骨架强大身體
復原
嘉勒蘇全之慎完滋養
品加以些少熱沸水
可成爲食品不用再購
其他物品也
嘉勒蘇乃可乘嬰孩
之製造品　啟

Glaxo
"Builds Bonnie Babies"

孔雀紅煙

（中）（國）（貨）

一九二五年六月十七號

本公司監製之A字雙旗寶塔孔雀嘜各款木律香煙已馳名于兩洋羣島十有餘載物美價廉信用卓著久爲僑胞所稱許恕不多述本主人對于煙草一業研究有素其于採辦各國上等煙菓與夫製造之法夙有經驗茲復監製一種孔雀嘜紅煙以應僑胞之需此煙氣味香濃且能辟山嵐瘴氣于山吧礦埠地方吸之更爲適宜吸烟　諸君請祈試之

小坡分消處
聯發什貨客　小坡北風巷第二三號

▲新到各款烟價目列左

（粗幼絲八兩一百包庄）本坡完稅四十六元半　外埠無稅二十八元半
（粗幼絲二兩四百包庄）本坡完稅四十八元　外埠無稅三十元正
（粗幼絲八兩百四包庄）本坡完稅六十四元　外埠無稅四十元正
（粗幼絲二兩五百六庄）本坡完稅六十六元　外埠無稅四十二元

星加坡海山街六號電話一七三一

星洲華新煙草公司
總理陳維新披露
分局芙蓉王子街分局仰光白尺佳

一九二五年八月四日

Aji-no-motO
SAVOURY SALT.

調味精粉
味の素
日英美法四國官准專售

▲味の素有小瓶中瓶大瓶並小罐中罐大罐特大罐之七種各處經售貨鋪及海味店均行經售即請就近購取試用至盼順告近有假貨祈爲留意

星洲衣箱街門牌三十二同記

特有出色

味の素正係池田理學博士最新發明品以麥子之精華製之調味精粉而無論華菜及番菜混和少量立成美味且省得費時誠爲厨房裡不可缺之佳品也請一試知其効

南洋要聞

英屬

◎緬甸閩粵幫聯合勸戒賭花會者

仰光訊　本坡華僑男婦。近來沉迷於花會。福建公司日前開會。會議決聯絡廣東公司登報勸告。該勸告書已由本報代印二千張。然後由該兩公司派員分散。茲照錄其原文如下。

竊惟立身貴於端正。成業要在忠誠。若喪失本來之心。以入分歧之途。則□□□□。在所難免。孰甚以來。各處土人。大倡排華聲浪。而華人非暮私則賭博。我華僑將無立足之地。倘不翻然悔悟。謀正當事業。後此更不堪設想矣。如近日仰光華人之設花會者是也。街談巷議。常聞口號。謂某境開某字。無知婦女。被人勾引。墮入漩渦。慘目驚心。口難形容。首時所無之奇事。今則連續而出。此中黑幕。罄竹難書。不欲言亦不能不言也。因花會之害。一人受迷。波及全家。恐福全緬華僑之婦女。無老無幼。將釋奇禍矣。若不嚴加取締。將無安寧之一日。我等既有所聞。不忍不教而誅。於是先行布告。自此特登報後。深望我族中父老兄弟諸姑姊妹。改過自新。須知花會害人蕩產。沾染者雖以教棄。各人宜自相告誡。從此而止。如果至死不變。深留政府耳目具在。發出嚴令。或因禁閉圄。或驅逐出境。那時各公司均不能代爲保留。則後悔無及矣。苦口婆心。我華人共勉之。福建公司廣東公司來董事公布云云

◎培華學校演劇預誌

（公啓稿）呆佛哥路丁宜培華學校。爲建築校舍。經濟不敷。經演劇籌款一節已誌報端。茲悉初定六月二十日舉行　因紀念之期表演電影。後經各事尙待預備。聞已准于下月十七十八日兩晚舉行云。想屆時諸熱心家。定有慷慨解囊。以襄此盛舉也。

美屬

◎用橡皮築路之提議

（菲訊）近來美國及本島之政界及實業界。多計意於本島棉蘭老一帶之種橡事宜。棉蘭老經過大經營以開墾荒地以種橡。則本島每年所產之樹膠。可爲全世界之最。據美國華盛頓來電。謂美國工程師。預料菲島將來。必大產樹膠。故討論橡膠之新用途。會議工廠用剩樹膠及舊橡皮。均可廢物利用。籌鍊後以之築路。將來美國之上等公路。必用橡皮築成。美國陸軍部。極注意於此舉。蓋橡皮路能經久。且車行安穩。可免喧嘩。良好之公路。爲軍事準備所必需。陸軍部之注意於此。斯有故也。據調查所得。英京倫敦某街。於一八零七年。用橡皮舖路。至兩年前始修理乙次。又美國城中。亦曾試以橡皮築路。十一年來。該路之橡皮。擦去僅一英寸中之八分云云。

◎總商會聯席會議議決交涉厦門種痘事（二）

△華定委員三人起草報告書。。。

△協同領事辦理。。。

於是此風潮逐漸平。然眾部份人。因之恨鄙甚。曾藉故控鄙侵犯醫察權。以致鄙本人亦涉及訟事。按各團體捐出付鄙君辦事顧勞費。願人捐出者。僅四百一十圓。曾由鄙君□實。而該七十餘元曾被裁認者辦款。以期湊足。未獲成績。故特提開會。亦解決由各團代填湊足。除由到會各團體酌量認捐外。復由各代表會各董事個人認捐。又主席薛君擔任同李炯泉捐五十圓。計得五百餘圓。逕已付鄙律師之四百一十圓。共九百餘圓。再由鄙應負擔任商會華商會捐五十圓。及向各界募捐湊足。此事遂解決。於是復議他案。係厦門海關種痘事等。爲難華僑。此事曾載前報甚詳。應設法交涉。經列席代表吳了然稱。彼此香港叢嶼未久。身受此種苛待事件。日前因有漠那衛生局員無故用不合式查驗華僑事情。詢駐菲中華總領事王麟閣。順便說及厦門種痘事。王領事謂甚願出辦此案云云。復經各代表研究。一致通過。舉定委員協同辦事。設法交涉。當即公舉蘇正中羅火應吳了然三人爲委員。擬一稿案報告書。協同領事辦理。十一始散會。

（完）

◎繁盛地點之商店招租

啓者茲有在商務繁盛地點之商店全座招租情願從廉地址在漢堪（即勿基）八十五號諸君如合意者請到漢堪（即勿基）五號陳恩仁先生辦事所接洽便妥此佈

民國十四年九月二十日

可由各有代理購買

民國十四年六月十二日

緞岑鴿及慶全公司

Obtainable At All Dealers
INDENTING AGENTS
Barker & Keng Chuan
Singapore.

派力牌香烟

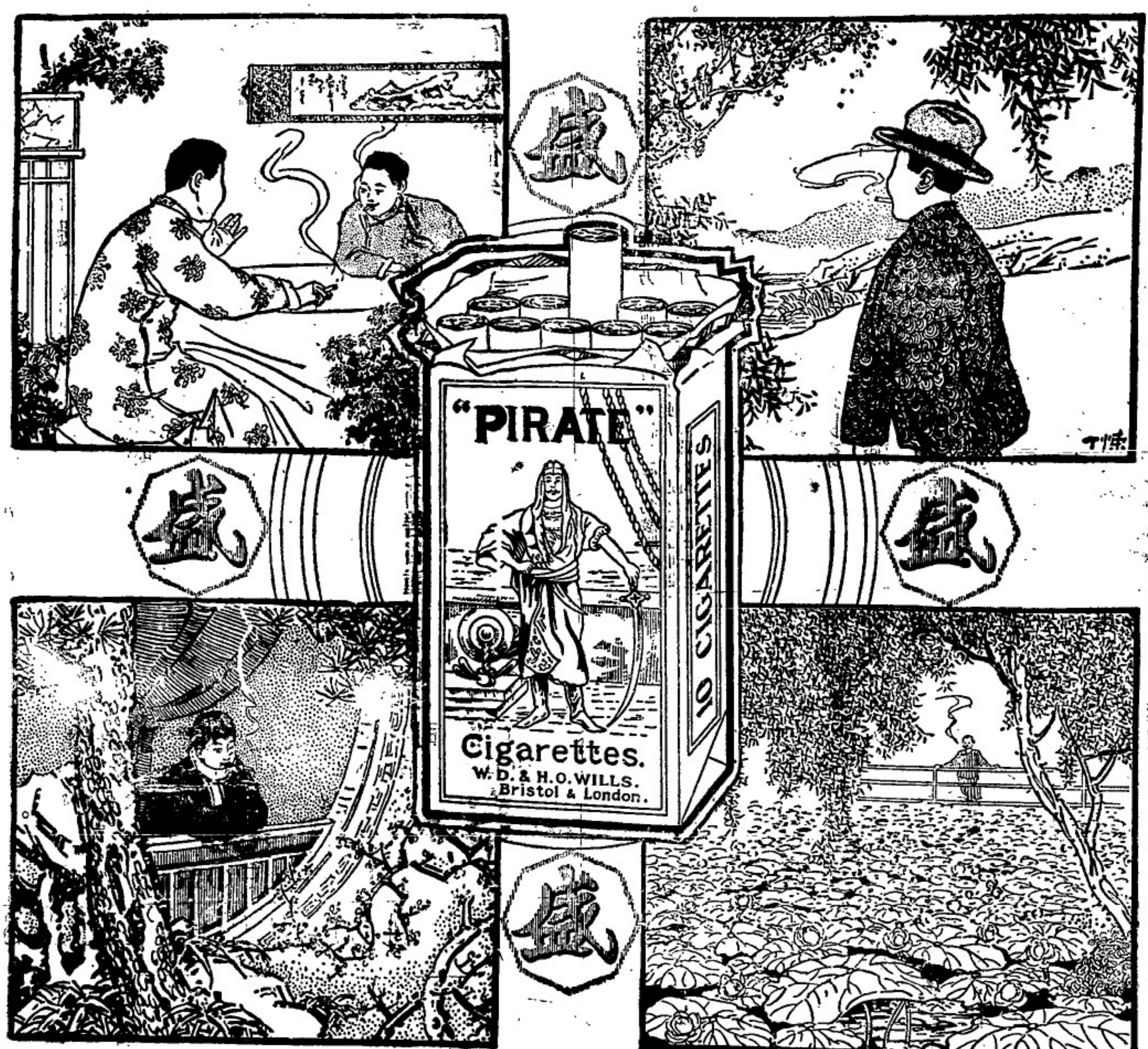

四時咸宜

This advertisement is issued by the British-American Tobacco Co. (Straits) Ltd.
(Incorporated in England)

CG-39

廈門春生堂

秘製祛風濕補葯酒天下馳名

總代理實叻吉靈街尾郭協順號

總發行廈門魚仔市街永春春生堂主人郭祺祥啓

民國十三年五月一

RED HEART BRANDY No: 1.

萬蘭池酒可於下列商店買之

五代天宮　新榮成　勿基　振源號　大坡大馬路　振源興號　山仔頂　泰泉成號

水仙門　新永泰號　大坡大馬路　福安號　二馬路　乾元號

紅心牌萬蘭池酒

正庄法國萬蘭池酒務須購紅心牌萬蘭池酒因其係市上所售各種萬蘭池之最上者一次嘗之便永爲伴侶矣

一九二五年六月廿四號

（七州府及暹羅惟一代理人西菴公司謹啓）

SOLE AGENTS S.S., F. M. S. & SIAM

SYME & CO.

SINGAPORE.

THREE STAR CIGARETTES

○三星標煙枝

三星標煙枝每罐中有一種最寶貴之小票

總發行所新架坡穆罕默高森公司

檳城馬六甲巴生各地皆有出售

民國十四年九月一號

Valuable Coupon on Every Tin

WHOLESALE DISTRIBUTORS

R. E. MOHAMED KASSIM & Co.

Singapore,

Penang, Malacca, Klang etc.

虎標清快水

可治絞腸痧症

●清快水之功用　●大醫士決爲神方

幼童某妥患絞腸痧症其勢岌岌可危以爲非請名醫診視下藥決不能救乃余請某名醫至醫細審之知爲絞腸痧症大腸不經絡閉結急以永安堂虎標清快水給令服之忽然起而去病者曰先生我今如此危急何遽離我去耶醫生曰此清通水治腸之病百發百中爾可無慮兩個小時以後爾的肚子瀉了自然就好了我今無暇相待病者曰先生何時再來觀快發醫曰再待一刻爾病食夾何必再來言畢醫生遂去

越二小時病者起而一瀉肚痛立止逾時再瀉百病俱除余趣到醫生處稱謝不置醫生道爾勿謝我請謝製造清快水的永安堂主人是本聯館君亦安堂虎標清快水乃居家常備出門必携之聖藥各宜常備數瓶免致臨時倉皇且可省却請醫用費

△醫生用清快水

△可免開藥方

△居家藏清快水

△可免請醫生

△行旅帶清快水

△可免危險

△可保平安

總發行新嘉坡虎標永安堂主人胡文虎謹啓

濟弱扶傾

夫變羣之道莫不以保種爲先然而欲壯身體謀幸福者首重保乎腎之良劑也腎主人生命繫爲種族興亡强弱繫焉故腎氣本足則精神定然壯心思靈敏肌體增長如腎氣不足則形容因之而枯瘦面目青黃頭暈眼花腰骨疼痛心神忘亂精力困倦耳聾耳鳴夜夢遺洩等症請服威廉醫生之保精益腎丸於兩星期內定必百病消除轉弱爲強心思爲之靈敏魄力大加精良其藥之力足以濟弱扶傾之故也

每打十二元　每瓶一元二角

南洋總代理石叻庇能坝羅會豐商店

香港 楊耀宗 [illegible]

本醫生創設香港三十餘年所製各種花柳藥品久蒙 界 外知名對症用藥無不百發百中南洋羣島一帶委托會豐商店為總代理發售如蒙 賞號賜顧請為就近向該商店接 價值當從廉

香港楊耀宗藥局披露

第一搜毒丸 每盒二元 每打廿二元
拜毒骨痛水 每樽一元 每打十一元
痛止白濁丸 每樽六角 每打六元
爛肉珠珀丸 每盒七角 每打七元
生肌埋口散 每盒五角 每打五元
宮寒不憂丸 每樽六角 每打六元
外科除毒水 每樽四角 每打四元
理腎固本丸 每樽一元 每打十一元
立効化毒膠 每盒一元半 每打十五元
清除瘡藥水 每樽二角 每打二元

總代理 石叻大馬路會豐商店 庇能坦羅會豐商店 泗水冷水仔三昌公司 棉蘭中法藥房

閨族元勛

閨族問題中國於舊人為重要古語有云不孝有三無後為大凡男子腎虧女子月信不調二者均於生育之最大原因不得以一方面責能之事實今孟德醫生之強腎藥精足能使男子身體強健羅臣醫生之婦科調經丸可使女子血脈調和凡有伯道之憂者庶男女之體強弱如何急購服之定能螽斯衍慶瓜瓞延綿矣斯二藥之功効可稱世界閨族之元勛也

◉主治各症
腎元耗傷 丹田無力
心腎不交 元陽不固
作事過勞 夜夢遺洩
氣血兩虧 精神衰弱
腰於手腳 腰酸腳軟

子宮寒冷 久無子息
經期肚痛 經水不調
經來潮熱 經期停閉
或多或少 遍身巴倦
四肢軟弱 頭暈眼花
◉主治各症

每樽一元半 每打十五元

石叻會豐商店批發

每樽一元二角半 每打一十二元半

◁聯東保險有限公司▷

Eastern United Insurance Corporation, Limited.

石叻馬六甲街門牌一號法國銀行二樓

中國人之保險事業須賴中國人之保險公司故本公司之設係完全保水火險並保歷多事車各種損失賠償則快捷公道保價按最低廉使儕胞財產永為穩固且區區保為香埠商業中不無少補耳倘蒙惠顧移玉一叙歡迎

正主席 薛中華
副主席 吳克儉
董事 楊福洞 李俊源 黃兆珪 邱雁賓 殷雪村 王順祥 許山泉 余應斌
暨
司理 曾賢臣
總司理 [illegible] 同兼
庶務兼司理 何守智

民國十二年十一月二十三日

鷓鴣標 奔亨賓固本片

功效宏偉

代理 石叻 庇能 坦羅 太平 會豐大商店 總發行香港永樂街瑞昌西藥行

夫痿一症皆由腎水不足元陽傷耗庸醫忘施其術害世不淺誠非淺鮮蓋先天不足之人其元素虧薄以過勞損傷則有此疾若再失於調理甚至侵及壽命真可憐今德醫生治製育亨賓固本片專治此症最為靈驗此藥用育亨樹皮製煉成備合之最適藥品質成性極和平不燥不烈連服一禮拜真元充足雖弱為強返老還童操券可得真第一靈丹衛生家勿輕視

服法 每日三次每次二片飯後服之清水送下連服一禮拜獲奇功究此根本堅固自能精神壯旺可保一生康健

每筒價銀一元五角 每打一十五元 批發特別克已

二號(五)

癢疥各症 專治皮膚痕

凡皮膚瘙癢之原因不外沾染污穢或感受風濕遂有微生物埋伏於肉紋內約不辨斯時以沸水之滌而沸去以藥水洗之而不除浸淫蔓延偏或身或如疥或如癬或如麻疹坐臥不寧此等疾癢之症治以猛效治以緩藥無濟本號特意研究製出此止癢治癢藥水有極輕不傷衣每日用新毛巾蘸此水搽抹六七次輕者一瓶治之有餘日久消滅

大瓶三毫
小瓶一毫

不過二三瓶即愈靈效異常馳名中外今特採用鷓鴣嘜商標則人不能冒效購者留意 此通治水能治諸般頑癬癬疥及雀斑黑點暗瘡汗斑乾濕疥癩各種皮膚瘙癢症或粉刺紅點頭上髮痲諸患一經塗抹各患悉除用法先用香枧洗淨患處後用新毛巾蘸藥水搽之每日數次自然奏效

◆碧山亭增改第五次第廿三條規章即一成相變相廣告

逕啓者本亭經乙丑年八月初三日開三屬同人大會表決將第五次第廿三條之規章修正增入七種條列於下(甲)月碑碑一個每穴收經費銀五角(乙)如修不足十二尺十八尺額之穴每穴修墓經費銀二元(丙)如修十二尺十八尺額之穴每穴修墓經費銀五元(丁)由十二尺十八尺修至十六尺廿二尺額之穴每穴修墓經費銀廿五元由十六尺廿二尺至廿尺廿八尺額之穴每穴修墓經費銀五十元由廿尺廿八尺至廿四尺卅二尺額之穴每穴修墓經費銀一百元(戊)凡修總墳照規定之地面每穴修墓經費一百元正但甲乙丙丁戊之修墓經費統由主家先交公所執有收單作據方爲有效(已)倘無收單擅做墳墓一經查出本亭坐辦有權制止之俟收妥經費乃得興工主家如有臨時必須加修者繳納經費凡舉辦墳者雖山地經費未要另行先納不得藉口前時交過作爲易地以上規章大會經蒙三屬同人大會通過由登報日起兩星期後頒行發生效力除標帖長紅外故特登報奉聞俾我三屬同人遵守此佈

廣福 碧山亭董事部啓

民國十四年九月廿四日　乙

◀旗昌保險有限公司▶

（人壽保險部）

（總公司設在香港）

本公司係按照香港之公司條例所組織按照一九〇九年倫敦之保險公司條例註冊

營業發達保費低廉

凡關於賠償等要求之決定不必詢諮總公司尤爲迅捷

其他詳情向本坡郵政局對面之亞格大樓五十四號本公司常駐司理卜羅德利君接洽可也(Mr. D. J. Broderick, Resideet Serctary 45, The Arcade.)

招請代理人

一九二五年四月二十三日　四

◆新嘉坡晉江會館召集同僑特別大會通告

逕啓者本會館昨日接華民務司華人婚事委員會主席函開本坡政府現已選派委員討論三州府華人婚姻註冊及離婚各問題本委員會就請先生在貴會開一特別大會採取多數會員之意見對於在本處華人婚姻註冊及立法准許離婚二事是否應將中國生長之華人包涵在內請意見一經探悉後請於函到一個月內答復敝會爲盼等因又據中華總商會來信轉達前函并徵集衆意於十月四號以前函覆敝會各情事經本會館於昨星期日開職員會討論衆議表決於十月三號(即星期六)下午二點在會館(廈門街門牌七十五號內)開本邑同僑特別大會宣佈從衆解決然後函覆婚事委員會及總商會茲特登報布告不另傳單凡我晉邑同僑屆期務祈準臨發抒偉見如因要事未能分身者亦祈將所有意見來信表示事關全僑永久婚姻萬祈注意爲荷

民國十四年九月廿八日　甲

Chin Kang Huay Kuan A. 28-9-25

◉徵集華人婚事問題之意見

逕啓者昨接華民政務司華人婚事委員主席一函開本坡政府現已選派委員討論三州府華人婚姻註冊及離婚各問題本委員會就請先生在貴會開一特別大會採取多數會員之意見對於本處華人婚姻註冊及立法准許離婚二事是否應將中國生長之華人包涵在內請意見一經探悉後請於函到一個月內答覆敝會爲盼等因到會當經本總商會於本月廿三號先開職員會討論辦法衆議表決先行分函本坡各會館團并登各華報徵集同僑意見限十日內函覆本商會以便定期開設特別大會宣佈從衆解決然後函覆婚事委員會就登報通告務祈同僑諸君對於華人婚姻註冊及立法准許離婚二事是否將中國生長之華人包涵在內一案有何意見可於十月四號以前函達本總商會以便定期開設特別大會從衆解決事關華人婚事問題切希各抒意見如期函示實級公誼此佈

民國十四年九月廿四號　甲　新嘉坡中華總商會公佈

The Chinese Chamber of Commerce A.24-9-52

▲華僑銀行股東大會通告

The Oversea-Chinese Bank, Limited.

逕啓者本公司訂定民國十四年九月三十日禮拜三中午十二點鐘在新嘉坡朱利亞士的力門牌六十二—三號本註冊辦事所開第六週年股東大會屆時務祈諸股東先生到會爲荷又本公司轉授股份訂定自九月廿五至三十日止爲關閉註冊傳日期此佈

承董事部所囑庶務員陳錫光啓

民國十四年九月廿五日　六

A. 25-9-25

請飲永嘉年之補血藥

（醫生認該藥爲補血藥中之最上者在一萬人以上）

△欲免血虧之症者請飲永嘉年之補血藥方諸君身體日發衰敗發生血虧神疲之症時可於日日飲後飲永嘉年之補血藥二三小杯該藥乃一種馳名之補血介紹之醫生在一萬人以上凡於熱病及

WINCARNIS

The Finest Tonic. Recommended by over 10,000 Doctors.

他種疾病以後飲之其恢復健康能力之大實罕其匹諸君試購飲之當爲之驚訝不置者也該酒能恢復健康強健神經增加肌肉促進血液增進體力皆極迅捷飲之即可發生一種新生命之愉樂其味極佳飲之頓覺精神愉快(昨日)

MANUFACTURED BY COLEMAN & COMPANY, LIMITED NORWICH, ENGLAND

飲二三杯當即可見身體狀況較前大佳幸注意其瓶上之商標則可担保其爲眞正之(永嘉年補血藥)各大藥房商店皆有出售

英倫科爾曼有限公司製造

一九二五年七月十一日　三六

決賽

自賽跑開始以至於得勝處處皆需氣力精力極猛麥片爲滋補之食料味美而又易消化其供給吾人者尚不止氣力與精力已也全世界之科學家營養家皆認此爲確實完全之食料並謂此能供給吾人十六種必需之原質其壯氣生力者多於肉二倍助長發育者多於米三倍無論老少均極適宜

請試食一月而察其身體與精神之進步

此麥片裝於纖維之中而又會加高壓密封所以其原有之質味永遠不變

本行印有詳細食法須索即寄

各處大百貨店均有出售

O-519

一九二五年七月一日　四

○和豐銀行有限公司通告

頃據本銀行股東林炒清君報告本行董事部所給股票第二二一五〇號至二二一六三號十四股七〇五六三號至七〇五六八號六股五九七九三號至五九七九五號三股三二四〇一至三三四五〇號五十股六〇一二八號至六〇一四七號二十股五〇〇〇一號至五〇〇〇二〇號十股五八九五〇號至五八九五九號二十股七三一三〇號至七三一六九號四十股總計一百六三股票號一二八一日期一九二四年十二月十六日經已失落請給回票云云本董事部准此特據情通告凡在三十日內如無人表示反對本董事部當即准如所請照給回票或另予新票該正票即取消作廢特此通告　經理

民國十四年九月廿三日

HO HONG BANK A 23-9-25

機器工　滑機車油

LUBRICATING OIL　FOR FACTORIES

G. E.
L. M. C. O.
M. G. O.
For cylinders of semi-diesel engines

STEAM CYLINDER OILS
BEARING OILS
GREASES

THE BEST AND MOST ECONOMIC OILS ON THE MARKET

The Asiatic Petroleum Co. (S.S.) Ltd.,
Incorporated in England.

平常車　機潤油　汽輪油　牛的西油 L M C O

本公司製造各種機油均為市上之最優等及最省費者
亞細亞火油有限公司（在英註冊）
英一九二三年式月廿

南洋江夏堂購置堂屋募捐啓

夫不培其本欲望其葉之茂不浚其源欲望其流之長人孰不智猶知其非况我江夏黃族葉同本流同源誼可親情渙散視如陌路不思所以培其本而浚其源甚同人等閱歷無方散沙是懼於是有南洋江夏堂之組織經營慘淡垂二年餘今幸叢各埠之黃族衆之同情提倡贊助不遺餘力於是團體之雛形獲告成立以吾族散居南洋者甚衆有若工若商者林林自非有大規模之建築極其雄偉之設施實不足以聯族誼而壯觀瞻大略始於椎輪高樓起自平地不有小成焉能大成於是公議先行購屋暫作集會機關然後再籌建築永奠將來基礎厥後發展努力易籌厥旨是者之盛亦願投資矣耳妥於最近購得小坡惹蘭北干路門牌十三十四十五屋合三座計廿千九百四十二方尺全價一萬六千五百元現正從事修葺整飭一新美滿之圖尚需時日惟是款既宏設施頗巨需款無多籌措尤難自非集千狐之腋莫全裘聚衆木之材期成大厦於是公議援三黃賢德黃維椿等為代表出向各處族人勸募為望行識觀盛事來一心或勇躍以輸財或解囊以助各量力盡不限多寡多如是則為山不足移為天亦為補矣他日堂舍搆成旅館附設則一堂聚叙共敦水源木本之親千里往來咸得寄宿如歸之樂又豈特隆紹前徽聿垂來範也哉掬誠通啓說希鑒不宣

茲將第八次聯捐芳名登列報端藉揚仁風

黃東興號聯捐二千元　黃天恩君認捐一千元

黃且黃蓉君認捐一千元

統上八次計一百卅五條共捐銀二萬三千六百五十五元正

民國十四年五月十一日

星洲南洋江夏堂公啓　己

以鹽菓子鹽質深乾燥其粉入水即行溶化味甘適口實日用不可少之飲品全無經驗老少強弱均合飲用經醫者名醫生介紹當治大便閉結肝部不調膽汁不勻食物不化頭腦昏痛血輪不潤遍身不舒夜深不睡身有小濕風軟等症之唯一妙藥凡住於熱帶地方者用之尤合

TRADE ENO'S "FRUIT SALT" MARK
（眞正菓子鹽）

英文（菓子鹽）及（以諾）等字是英京督西伊羅有限公司之註冊商標

民國十四年一月十九號

梁任公先生手定

乙丑重編 **飲冰室全集**

此編為梁先生最近重編本
凡五百萬言　都八十卷
聚珍做宋版簽宋紙精印
布套八函　定價二十四
元　預約十四元（另加
國外郵費二元四角）
出版期十五年五月　預約
本年底截止

新嘉坡
大馬路四十四號
中華書局謹啓
CHUNG HWA BOOK Co.
44, South Bridge Road
SINGAPORE

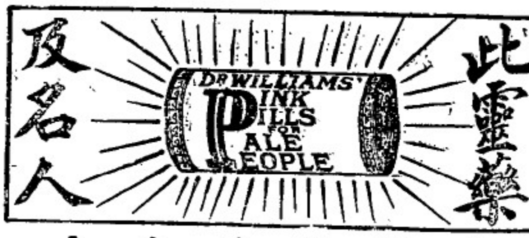

此靈藥及名人

報上所刊登之保證書閱者諒能記憶每星期均更換新證書均係極有名望之人親自頌韋廉士大醫生紅色補丸之功效閣下曾否念及之也何以所刊之證書均係出自著名督軍議員或軍界高級軍官或商會總理會長或縣知事或著作家或名醫自己均竭力稱頌此其故極易明白因韋廉士大醫生紅色補丸確有治疾之奇功出證書者彼自己曾經由是丸補養治愈欲中國四萬萬同胞中有患相同之疾病者亦可如彼之得蒙治愈身體強健恢復原有力也

請按常例將江西南昌府柴寶善之證書列左

鄙人前任信豐縣半公務紛繁又值軍事倥傯日朝夕勞碌全無寸暇自覺精神疲倦不思飲食行步為用久之氣喘痰多經中西醫治療無效後見報載有韋廉士紅色補丸而愈此疾者即寄函新加坡洋向英藥房購買服後一瓶即覺精神飲食步履氣喘痰聲均痊見效繼服六打即已全愈我身體康強行步便利較之昔日大相懸殊此皆是賴醫生紅色補丸之效驗也受益良多未敢緘默特具寸言祈登報端俾得有患是疾者知所問津焉韋廉士大醫生紅色補丸凡經售西藥者均有出售或直向星加坡萬興街韋廉士醫生藥局函購每一瓶叻幣一元五角每六瓶八元郵力在內

咳嗽與便閉

此兒在星加坡叻患香　現已康壯喜樂乃是由嬰孩自己藥片之功也小兒咳嗽人皆以為虛或肺病之故此誤謬也其病源不在肺部而在腸胃且咳嗽每多在小兒出牙之際是以小兒咳嗽為父母者投以嬰孩自己藥片一二片咳嗽即穩停止小孩喜樂活潑強壯美麗矣新加坡源順街一十七號門牌劉品文先生來信云小兒嬰孩現年二歲自初生起只患咳嗽終夜不能安睡無或少息且咳嗽甚劇因此便秘閉劉加坡華人報紙知嬰孩自暢達深感此藥片之奇功於是有疾即用真不立奏功救小兒食甘睡胃易強活潑矣嬰孩自己藥片凡經售西藥者均有出售或直寄星架坡萬興街韋廉士醫生藥局函購每一瓶叻大角每六瓶三元郵力在內

註冊　 　商標

逕啓者暹羅國境內隆興棧火礱所出之上等米向已馳名邇近現今叻中米市咸推此庄為冠蓋其米粒均係揀西施名礱製成米粒既經圓勻色澤又極潔白而且香甘可口同一米穀而此米所得之飯比別庄為佳多是以人皆樂購用之館樓愈廣此米來叻向來僅由十八間與祥和一家經理并無分託他人茲更精益求精認真選擇以期無負諸君之雅愛爰特將營業商標向當地政府注冊證明業經報俾得遐邇週知但恐有射利之徒以偽亂真或偽作本棧商標或勝用本棧米袋或以彷彿相類之商標以圖混冒用本號此商標圖式登明廣告如有以上各等情弊本棧定當控究　諸君子得知其作僞所在前來報明引據亦必不吝重酬合併聲明各宜自愼特此預告

暹京隆興棧火礱駐叻代表王會謹啓

中華民國十三年九月二十二日

◆匯票行情一覽表

滙香港銀行掛牌	一百元貼銀行	五元八七五
銀行兌現銀票	一百元貼銀行	五元五
滙汕頭兌現銀票	一百元貼銀行	十元
滙廈門銀行掛票	一百元貼銀行	二元三七五
銀行兌現銀票	一百元貼銀行	二元五
滙福洲銀行兌現銀票	一百元貼銀行	二元八七五
銀行兌現銀票	一百元貼銀行	二元五
滙安南銀行掛牌	一百元貼銀行	四元八七五
銀行兌現銀票	一百元貼銀行	四元五
銀行買現銀票	一百元貼銀行	四元二一五
滙上海銀行掛牌	一百元	七十二兩
銀行兌現銀票	一百元	七十一兩八七五
銀行買現銀票	一百元	七十一兩五
滙呂宋銀行掛牌	一百元	一百一十三元五
期票三十天兌	一百元	一百一十五元五
滙暹羅銀行掛牌	一百銖	七十九元二五
滙鈔銀紙兌出	一百銖	八十一元二五
滙仰光票行掛牌	一百元	一百五十四盾五
期票三十天兌	一百元	一百五十六盾五
滙馬邑勝銀行掛牌	一百元	一百五十四盾五
期票三十天兌	一百元	一百五十六盾五
滙高淡壽銀行掛牌	一百元	一百五十四盾五
期票三十天兌	一百元	一百五十六盾五
滙紐約銀行掛牌	一百元	五十六元七五
期票三十天兌	一百元	五十八元七五
滙雪梨銀行掛牌	每元	二司令四扁一三二
滙加剌吉打銀行掛牌	一百元	一百五十四盾二五
期票三十天兌	一百元	一百五十六盾二五
▲印度盾▼	一百盾	六十四元六七
滙宅眉銀行掛牌	一百元	一百五十四盾二五
期票三十天兌	一百元	一百五十六盾二五
滙榔嶼銀行掛牌	一百元貼銀行	二角半
▲荷字▼	每百元	二角半
滙加勝巴銀行掛牌	一百元	一百三十九盾七五
期票十天兌	一百元	一百四十一盾七五
▲爪哇盾▼	一百元	七十一盾二七
滙泗水銀行掛牌	一百元	一百三十九盾七五
期票三十天兌	一百元	一百四十二盾七五
滙三巴壟銀行掛牌	一百元	一百三十九盾五
期票三十天兌	一百元	一百三十九盾五
滙倫敦現銀票(易申)	每元	二司令四扁一五三二
期票三十天兌	每元	二司令四扁一五三二
金葉每望角		七十一元三
全　每個		八元七五
▲銀價市		
叻七寧		三十二元七五
皆		一百三十五元二一五

▲輪船入口▼

船名	由	到	代理
新盛	由暹港	十四到	信通代理
福南	由占卑	十四到	泉豐號
孟河仁歡	由鳳武	十四到	和豐公司
嗎礁下利	由檳榔	十四到	英國公司
普同羅	由坡德申	十四到	實得力洋行
吉隆	由安順	十四到	實得力洋行
豐順	由龜咯	十四到	和豐公司
豐年	由豐盛港	十四到	廣裕生
新日里	由棉水 轉往暹羅	十四到	大和公司
金和美	由龍牙	十四到	成茂號
馬喜壽	由萬丹	十四到	實得力洋行
豐川	由峇眼峇洪	十五到	和豐公司
豐平	由仲光 轉往香港 汕頭 廈門	十五到	和豐公司
西爾富依士	由文島	十五到	和豐公司
祥隆	由渇羅	十六到	吳祥和
瑞華	由甘嗎浼	十六到	瑞豐隆
新庵	由日里	十六到	福示必洋行
仲安	由三寶壟	十六到	協榮茂
勝意實勝	由香港	十七到	實得力洋行
福裕	由勿加屬	十七到	成茂號

▲輪船出口▼

▲陰八月十四日拜四輪船出口▼

船名	時刻	開往地點	公司
燕南	上午八點	往海口 香港	勝浩公司
茂盛	上午九點	往龜咯 文德	瑞豐隆
豐春	上午九點	往龜咯 峇株	和豐公司
慶生	下午一點	往麻六甲 峇宜	恆豐號
萬高倫	下午二點	往香港 廈門 汕頭	和豐公司
福舊沙	下午三點	往坡德申 吉隆港口	福示必洋行
日惠	下午三點	往吉礁港口 米勝港	實得力洋行
福興	下午三點	往峇株巴轄	成茂號
豐禧	下午四點	往麻大甲 麻坡	實得力洋行

▲陰八月十五日拜五輪船出口▼

船名	時刻	開往地點	公司
不爾萬光士	下午二點	往文島 加勝巴	義利洋行
[illegible]	下午三點	往沙勞越 三寶壟 直水	順發號

◎各貨行情一覽

一號白胡	一元三角
二號	一元一角七
赤乳	一元
一號花面	一元三角
二號	一元一角八
三號	一元零七
一號光面	一元二角五
二號	一元一角五
吉陵紅沙	八角一占
峇株	七角五
西港上烏椒	一十元二
又　中	一十二元
丕律烏椒上	一十四元
又　石	一十一元七
沙勝越白椒上	五十八元
又烏椒上	一十三元五
丕佛烏椒上	一十五元
日　中	一十三元五
日　上	五十五元
又烏椒	一十三元
白椒	二十一元
本坡烏椒上	三十八元五
又椒行	三十八元五
白　上	五十五元
烏　上	一十二元
一號檳榔	十二元二五
二號檳榔	十二元
山號檳榔	十一元七
本坡碩莪粉上	六元二五
又　上	五元七五
遠坡碩莪粉上	六元五二五
又　中	五元七五
納閩碩莪粉上	六元
中　雜	七元五
叻　雜	七元五
叻　丕	六元五
甘咖啡	二十七元
二赤糖開價	三十二元
三號赤甘蜜	二十六元
烏甘蜜行開價	十二元七
又甘蜜土庫出價	十三元五
廿二號粗花每担	六元六
廿六號花粗每担	七元六
四十四號幼花每担	九元
本坡和豐牌油小罐	二十二元五
又　番莊	二十一元
本坡大標士油每箱	五元
雄標土油每箱	五元六
日標土油每箱	五元四
鶴標土油每箱	五元五五
虎標土油每箱	五元五
魚標土油每箱	五元五
土牌標土油每箱	五元六
龍標土油每箱	五元八四
鷹標土油每箱	五元五五
坤甸兒羅奇上	十七元
又　落箱	十元
沙勝越兒羅奇上	十五元五
又　番箱	九元
摩埠兒羅奇上	十八元
一號水牛皮每担	二十六元
二號水牛皮每担	二十三元
一號赤牛皮每担	四十八元
二號赤牛皮每担	四十元
一號鹿皮每担	
二號鹿皮每担	五十元八
水牛角每担	廿五元

大帮正頂發行零沽

招請各埠大商店代理

廣東省城雙門底

太和洞腎虧丸

代售處

[illegible]

得榮孫氏代刀散六磅救我一家生活

鄙人貿易素在安南前歲秋令適遇酒患大發遺及兩眼起朦貼近一尺視物不能分辨經在本埠歷延中西醫調治無效撩準上所售之眼藥均無效遂延日久已成瞽目不覺兩載復驚錫返里立心另謀瞽者之業適經香港聞人道及實驗得榮孫氏代刀散乃往梁園吳姑購一瓶試之果能分辨光黑遂速諸車來省觀音大巷求榮孫氏診治內服湯藥外搽代刀散六磅不及三月重見天日矣今可再回安南復謀舊業而一家生活有賴特登報章俾有眼患者知所問津焉

九江關仲平恭頌

專門醫眼 榮孫氏 脫朦代刀散

茲將證明代刀散實驗姓名畧列

[illegible]

民國十四年六月廿九日

總代理 會豐商店（石叻大馬路）

久咳成癆

久咳傷肺日久成癆治癆必愈之藥惜全球醫界尚無發明幸經唐拾義醫士研究春美特製久咳丸以制其咳嗽愈則不至傷肺而減癆此治病源之極良法也

久咳者試驗不可不知

每瓶一元

請辨真偽

唐拾義久咳丸近因商標註冊故內字新旬做有更改然無論舊招貨每瓶包內必有驗買券一張形如銀幣者同廣州發行所可換美術圖畫肖像真無券即偽幸留意焉

總經理石叻大馬路怡保庇能會豐商店披露

民國十四年五月二十六號

Savaresses Capsules

(Incorporated in England)

◁五淋白濁菌之敵▷

士巴禮士氏五淋白濁丸檀香油爲五淋白濁病之特效藥已爲世界藥學及醫學士所公認矣然粗製劣品不但收效不著且有損害腸胃之處故患者不可不慎於選服也士巴禮士氏五淋白濁丸係以稔製之膜包極純粹之檀香油而成能治急性及慢性白濁淋病與婦帶或膀胱炎等病其功效之靈驗及穩安已經世界上各大醫院大醫師所贊許而定爲患白濁淋病之一種給劑故此丸天下之五淋白濁病者菌俱惡視爲彼之敵患者新注意焉

英京倫敦立雪洋行發行

南洋各大藥房俱有發售

民十四年六月廿六號

◀廣告▶

Agents For "His Master's Voice" Gramophones And Records.
MONG HUAT & Co.
97, North Bridge Road,
Singapore.

啓者本公司專代理著名狗標留聲機頭唱盤灌音粵音樂俗究此種器聲質精式美音韻悠揚明晓動人致問非他種所可及真留聲機中之一特式者吾人偶于精神疲倦時一聆是曲真不爽心快意精神爲之頓增

豈非玩具中之少其匹者乎諸君光顧幸新早臨非圖口奬試購富知大帮零售批發一律歡迎

本公司住怒米朱律門牌九十七號即萬山巷口右畔

茂發公司啓

一九二五年九月四日

○花柳專科大醫生到叻

[illegible]

同啓

張大鵬扶元搜毒膠

[illegible] 合十元 全料廿元

張大鵬止痛五淋白濁丸

[illegible] 一元

張大鵬精醫花柳解毒丸

[illegible]

醫館 遷寓海山街八號

民國十四年八月十一日

諸君如欲買鎖匙標卑酒之時須認明商標是否真貨方不致悞

鎖匙標卑酒乃爲世界上馳名最久者亦最高上之卑酒也

民國十四年七月廿一日

SOLE AGENTS N. V. Straits Java Trading Co. Nos. 135, 136 Cecil Street S.S. & F.M.S.

如見肺肝

▲詹灼彬先生明鏡高懸來病魔形跡難逃。。。 [illegible]

夫偶閱新國民報新聞欄陳譚維記者之幼子病極垂危得廣合源街天佐堂詹灼彬先生醫愈

[illegible]

民國十四年七十一日

[illegible]

◀謹試九思堂西藥房靈藥▶

Sincere Dispensary Limited.

SINGAPORE.

在新嘉坡藍濱山腳二馬路門牌四十八零二號

（分行在山仔頂門牌第十一號）

專辦歐西各國上等藥料便藥總發行兼監製各輯靈驗藥水藥粉藥膏列下

上等胸後覺

成潤髮香膏

[illegible]

更有多種未能盡錄諸君駕臨壹撚歡迎

民國十四年七月九日

九思堂西藥房

(特)(別)(預)(告)

◎破天荒的驚人大表演

園特訂約聘到美國男女牛郎一班共大十五人來叻演各種夢想不及的驚人遊藝本班曾於去年英京展覽會內表演近又在日本東京展覽會表演大受觀衆之贊許其價可知矣

君於銀幕上見過美洲牧牛之各種驚人的技藝之後無欣賞不己仰慕之極今有此的表演可以鑒賞吾知諸君

諸君引頸而望其日之快至矣請注意今後之廣告爲幸

◎本晚本園的秩序

(一)馬來歌劇

(二)影戲 拜五換畫

(三)潮劇

(四)泰西歌舞

入場券照舊

歡樂園有限公司啓

叻報俱樂部

論壇

夢的心理 (一) (李舞初)

一。古代人民對於夢的解釋

古時希伯來以及其他各處的人。以爲夢的起因。大都由於夢者本身以外的勢力。例如神與靈魂等等。這種見解近時相信的人比較的少了。不過偶然遇了極奇怪的夢。還免不了要用這樣的解釋。Dr. Taylor在他論原始文化一書中。說許多民族。都相信人睡着的時候。靈魂脫離身體而去。往往隨意所之。那時所見所聞所做的。便是吾人所說的夢。格林蘭地方的人說的更有趣了。以爲靈魂脫離身體以後。訪友打獵。以及一切的事。都可隨着他們的願意去做。甚至以爲有時靈魂跑到死者的墳前。和死者相酬酢。這眞可說是荒誕無比了。

這一類光怪陸離的話。在我們中國也是一樣的流行着。一般人以爲夢能預言未來的事。吉凶禍福都可以判別出來。至於夢的原因。他們或者以爲是吃多了晚飯的原故。或者說是因爲身體不舒服不安靜所致。或者把夢比之於瘋狂狀態的。理路顚綜。雜古來對於夢的解釋。祇有一說。稍稍合理。就是說(日之所思。夜則夢之。)

小說

淚痕 (十三) ([illegible]影)

秀華沉思有頃。乃徐徐展函抽箋濡筆。急掠數十字。置封中。封不署面。亦置棹上。讀之作苦笑。面黃似蠟。嘆咩不已。鄂娟適至。睹狀大駭。不禁驚呼曰。秀姐。秀姐。何作此態。秀華斷斷續續言曰。速電吾妹來。猶有棹上之書曰。此函留待彼人。言未竟。慘號一聲。而殷紅滿地矣。次日日落。玉梅猶未至也。秀華已不能言。而眉宇之間。乃含靜淑之態。似表其心頗有者。窺窗之側。則其友鄂娟。大咽聲而泣。泣甚哀。房中闃寂。聲息。惟護醫爭奪。往來憧憧。人人眶際。咸含淚欲滴。燈光暉以綠紗。映入面上。都作死色。秀華餘氣咻咻。時復一啟其目。目昏。鄂娟必僵視之。繼。柔聲囈語曰。玉梅何來矣。姐其少安。語畢。則復視其妹。在理醫藥兩窮者挽救。大約醫藥所及。而鄂娟則以其愛友。方將長別。柔腸寸斷矣。幾恨不能以身代。遂計其他。

文苑

休留居士自寫供狀 (一) (湯[illegible]稿)

休留江都鄔氏子。名殿三。字掄仙。休留其別號也。幼讀尙嚴整。年十四時。嚴父(諱元龍)挈赴廣陵設肆三。感嗣業人。令學賈。翌年春。予一日短衣持貨赴市。同學某遇之。殺不禮。羞怒甚。時年兄歸聘二方。爲宋學授師生。來還讀。兄請於父。許之。因從師受左氏易。攜午學爲文。爭重九。得題暴虎。予心思怒發。製短股完一篇。師及父兄讚嘆之。緣是頗自負。而竊學益勤。年十八。應童子試。府縣皆首列。自分必售。既試竟不錄。兄誡曰。汝文不患落孫山外。其有私慊否乎。予佩其深自惭省。讀文章以來。始知宋五子之學爲師焉。

浪漫談

識相人經驗談 (醉痴生)

加遇年輕有女電搭車。無座位時。宜即隨起讓坐。且譽文明人之美事。(年老者不在此例。)彼乘必報以媚眼。開新矣。正在興高采烈之時。忽老人入室。殷殷向衆客拱手相待。此時宜即知趣而退。弗具繼續。蓋主人之駕臨。尙無異下逐客令也。技女蓮步瀟灑。如欲出要求。須一一惟命是聽。竭力報效。否則必遭白眼。而被嫌隨之。遇夫人呵斥時。須唯唯諾諾。出以婉辭忍耐。甚至屈膝學拜年。亦無不可。蓋怕妻婆。免淘氣。世有明訓。息事寧人之法。莫善於此也。登門訪友。坐談移時。忽主人高聲問家人曰。(現在幾點鐘。)此爲送客之表示。宜即興辭而出。免相冷待也。

銀幕談

家庭悲劇 妾之罪本事 (二)

張氏有外遇曰甲生。平素往還。張氏詐命爲己之胞弟。翁果無疑。然礙于綠雲之目。于是懸念橫生。與甲生共謀陰計。首月宋終。遂試驅歌。世英被校中來電。則妻還奔京師。

張氏見世英去。遂甘于翁。昵綠雲憂大責。時以言語關之。翁固深信其媳之實。一笑置之。一日。大賞在池畔釣魚。以手掩眼。偶言塵沙入眼。見綠雲乞其吹氣。綠雲天性純厚。不知其用心之詐。時翁猶在園。顧逢指曰。汝媳邀吾子矣。翁老眼模糊。視狀大憤。呼綠雲加以責善。翁登時命假睡。朦眼見彼中一手將藥粉散入茶盃。翁見手上之約指。審爲綠雲之結婚戒指。將茶葉驗之。知爲毒藥。翁益怒。驅綠雲出。

叢談

凝酥韻語 (九) (逸梅)

宋翔鳳香詞云。絡索雙垂。輕容全護。收來暗香。鬒撥蜜鉛。傾邊依約。偶除香鋼。袖裏幽柑掩。掩換心夏曲。遙待解詳。幾經刀尺評量。與細膩肌膚妥恰否。當胸開來。期他婉軟。一心長貼不離溫寂。若化蟹捺。幾成尺幅。那數陶家十願偏纖手。在風前扇底。夏自閒□。香韻旋風襟會云。拾袖分明見。袖攢捉裲藏。猶籠一抹鬱柔鄉。兩夕巫峯靈隱夜思量。兜得悲痛底。進來體更香。橫闌紆夢最迷騰。小小魂靈飛不出紅牆。以上三詞。讀之皆覺乳花香氣。隱隱從紙上出也。

劇談

談戲曲 (九)

皮黃之視崑曲。猶元曲之視宋詞。雖品介雅俗。其趣也。授受不出教坊。又未經通儒之斧藻。而不據韻辯絃索之遺制。雖槪之偏裨。例以崑調。家法雖殊。臭味猶近。曲餘之褒。斯爲不愧。較諸集曾促節之聲腔。實有過之而無不及。有心人關於崑曲縟俗。而海內晏然。亂腔風行。而國中多故。禮曰。治世之音安以樂。其政和。亂世之音怨以怒。其政乖。此之謂也。若夫弋陽諸腔。崑曲變爲已成古調。未能富娛。外此如彈詞。粵謳灘簧。攷附隸而未成爲壁壘。攻草創而不離於樂章。無關宏旨。姑付闕如。至於歌謠坊曲。惟歌盈唱。與夫村劇雜劇。今之擬劇。淫靡而已。忍而我輩。放而斥之。是在其人。(完)

詩界

奉酬邱菽園先生 (司徒贊)

靈光曜海嶠。多士奉楷模。名德千秋重。羣英仰代雄。嶺吟人獨立。浮海願終萊。風月琴尊在。(先生昔年嘗有風月琴尊圖長卷自寫遁跡勝遊欲辭勞預世流)浩然守故吾。

哭子中秋弔陳喜亭君令堂 張太君千古輓詩

▲七言律一首五言古一篇 (梅莊老人林國珂稿)

養兒容易教兒難。待到成人心自寬。舞綵。隨誰與冀膝彈冠。中秋忽把哀詩讀。今日空承菽水歡。欲去難留遺訓語。庭前增益御增關。

Little's Oriental Balm

DO YOU SUFFER WITH RHEUMATISM?

Has this terrible, nerve-racking, painful ailment fastened itself upon you?

諸君有患風濕症者乎

一千九百廿三年十一月十五號

張素文女士爲扶來太翁長女孫即朝轉君之令媛訂秋節前二日與鄭彥珍學士締婚爰綴一聯以誌雙美

彥聖珍藏夢裡筆
素娥文采意中花

張家象 新協成 王會儀 張乃勝 勝美號
張孫著 順安號 勝發棧 張乃川 張孫欽 同申賀

民國十四年秋節前三日 Mr. Ong Huay Gie

◎星洲安溪會館請柬啓事

民國十四年十月十日(即陰曆八月廿三日)禮拜六下午一句鐘在本會館舉行一週紀念屆時敬請各社團及諸邑友大駕惠臨指教不勝榮幸之至

星洲福建馬車街 安溪會館諸同人鞠躬

▲開會秩序

(一)振鈴開會(二)全體職員及來賓入席(三)唱慶祝共和歌(四)唱歡迎歌(五)全體向國旗行三鞠躬禮(六)總理宣佈開會理由(七)坐辦佈告經過情形(八)來賓演說(九)會友演說(十)總理致謝詞(十一)唱國歌(十二)茶會(十三)振鈴散會(十四)攝影

民國十四年九月卅日 *Am Kuay Huay Kuan* A. 30.9.25 十

○鳴謝新加坡各善士捐助福建貧民醫院基金謹將芳名列左(恕不稱呼)

陳嘉庚 黃奕住 各捐一千元 王嘉祿 六百元
洪光圖 五百元 和興隆 四百元 胡文虎 廖正興 各捐三百元 邱雁賓 薛武院 萬祥美 謝豐和
林成棧 謝泰昌 黃成茂 金福源 泰成樹膠廠
楊知機 郭可濟 李祥傑 黃源鎰 鄭天足 黃金鐘
振成豐公司 馮日華 顧金奎 建源棧 和泰公司
洪高興 以上各捐二百元
梅國良 成發調莊 太興公司 萬茂號 林美南
林忠義 福順興 劉和美 榮隆 長發 顧克明
黃樂 瑞景盛 福源泉 曾瑞于 慶興公司 傅英碧
黃有淵 集協發 恆利棧 振泰仲廠 聯盛 瑞祥公司
李丕樹 陳啓典 同德公司 陳延謙 邱國瓦
黃仲涵 張昭記 和豐公司 泰興成 吳盛鵬 鍾興茂
新貴興 榮興號 林怡茂 萬福興 福商公局 侯西反
寶豐興棧 本源公司 王祿梓 黃瑞樂 東興
合和公司 薛中華 以上各捐一百元
萬春號捐八十元 湯祥藩 葉萬先 高蒼龍 林世魁
張集福 楊以儀 新榮成 張昭記 和成公司 沈佳登
轉道 植源公司 泰山公司 邱德陣 劉登鼎
先施保險公司 葉標和公司 鍾元瑞 永成美
黃奕貞 南利盛 王海水 榮宙 源安號 林和泰
福同源 協振成 亞洲保險公司 吳兌儉 梁永吉
聯和公司 以上各捐五十元
莊信仲 廣光隆 周蘭記 恒利 曾紀宸 洪神扶
洪源裕 黃瓊瑤 啓成號 以上各捐三十元
和興 李□餘 普安保險公司 義安 張馨美
羊城保險公司 李修教 翰彰號 胡木蓮 以上各捐銀二十元
華豐 酒瓶輪船公司 協興皮鞋店 以上各捐一十元
(未完)

民國十四年九月三十日 *Hock Kien Pin Beng Hospital* A. 30-9-25 田

◆永春會館特別啓事

逕啓者昨接華民政務司華人婚事委員會主席及中華總商會來函轉華、婚姻註冊及立法權許辦婚三事屬否由中國生長之華人包涵在內請本會館開一特別大會採取多數人意見函覆等因准於陽曆十月四日(即星期日)下午二點鐘在本會館開特別大會屆期務請吾永僑胞依時惠臨以抒偉論是盼

民國十四年九月廿九日 星洲永春會館謹啓 (田)
Eng Choon Huay Kuan C. 28-9-25

○年居五旬之永春老僑無力回鄉者注意

簡節壽筵 用勵晉斧
定額四十名 額滿便止

敬啓者本公司股東林隆江君於本月廿九日舉行六秩壽慶其哲嗣立宗星宗二君本擬廣治桃觴藉獻萊綵乃隆江翁以老人壽慶由壽感召願祐慈祥多施仁澤命其哲嗣節省壽筵之資以爲老僑回國之助俾得力恢一包曾通常能平的耳目所及自以同鄉老僑爲最提議定資送永春五旬老僑四十名回國搭贏全費額滿即止立宗星宗二君遵從尊翁雅命除簡儀稍餘外特委由本公司處理其事凡屬永春老僑年屆五旬以上無力回國者見本廣告後可來本公司報名然後由林宅贈給船票俟輪返國有輪即行不拘成數謹此奉聞諸希注意

林林街卅七號 南春公司啓

民國十四年八月三十一日

○工部局通告

▲招人承包運輸電氣部之貨物事……

爲通告事啟者本局委員會擬招人承包一九二六年全年中由石叻嘉坡海港部運輸電氣部需用各種之貨物如有願意承投者可於每日辦公時間內到本局電氣部索取各種投標格式其投標函件須用火漆固封於十月七日正午以前送交本局秘書處收存本局委員會對於各種投標有棄取之全權非價格最低者實任有一種投標即可認入選也 謹啓

一九二五年九月廿九日

工部局秘書馬施奉命謹啓

◆籌助新嘉坡嬰兒保育會經費海天游藝會進支總結數開列

一進售出高等名譽券一百九十張銀四萬一千八百元
一進售出名譽券一百二十張銀六千元正
一進售出特別券一戶大十張銀二千五百五十元
一進售出超等券二百零八張銀二千零八十元
一進售出頭等券四百五十八張銀二千二百九十元
一進售出普通券二百九十九張銀八百九十七元
一進售出襟章一百九十一枚銀二千九百五十五元
一進各先生寶號特別捐銀七十大條銀七百一十八元
一進寄售各號貨什物等一十七條銀一百七十六元六毫
一進戲院結劇券三張共銀七十五元
一進海天游藝會劇員購花籃銀一千元
計共十一條合共進銀五萬九千五百四十一元六角半
一支早晚膳費銀四百五十七元零七占
一支茶資銀三百五十三元一角三占
一支電費銀二百九十元二毫九占
一支戲院租及什用一千五百一十四元一角七占
一支中西報及文具九百九十九元九毫三占
一支酬勞用銀四百四十九元五毫
一支造襟章用銀一百五十五元五角六占
一支屆還收置劇銀五十五元
一支第一次交嬰兒保育會銀二百元
一支第二次交嬰兒保育會銀五萬元
一支第三次交嬰兒保育會銀五千元
一支第四次交嬰兒保育會銀五十八元
計十二條合共支銀五萬九千五百四十一元六角半
比對和合

民國十四年九月廿九日 正會長陳嘉庚 財政員李俊餘 總理梅國良 查數員羅承德 簽押
Hoi Thian Club A. 28-9-29

◆廣惠肇方便留醫院鳴謝捐款廣告

雙門丹溫日華先生樂助本院經費捐款二百大員正
關丹溫三先生樂助經費銀二百元正
小坡本分院花界葯幽餘欵撥來經費捐銀一百五十員正
馬旺女士樂助本院功德板捐銀一百大員正
香港萬春榮寶號劉希普先生樂助本院經費捐銀五十大員正
謹此表揚以鳴謝悃

中華民國乙丑年九月廿八日 廣惠肇方便留醫院謹啓 田
KWONG WHAI SIEW A28-9-25

△伍德華氏之止肚痛藥水

▲爲母者注意……

凡患牙痛肚痛等症其醫治藥品之最平穩優良者無過於伍德華氏之止肚痛藥水)此係一爲母者忠告其女者之語相傳迄於七十二年之久蓋因此藥水之所含之藥質能健腸胃舒適壯健免除翦痛發炎發酸各種疾病及瀉痢積食等亦可消除年齡較大之小孩與成人皆可服飲服大之量服後即可覺腸胃舒適而胃弱不常等當可獲愈

▲本坡衛德發處英國有限公司
▲各大藥店皆有出售

一九二五年六月四日 田 六三

招徠廣告

SHUKO SHA.
Tel No. 3481
No. 35, Bras Basah Road.
Singapore.

鄙寮前之外交員鈴木友吉君與
本月十八日去職以後鈴木友吉
君若有與本埠各商號接洽事件
乃係個人之事與鄙敝店無干
未遑知特此佈聞
勿洛巴沙律三十五號標記
製作所秀工舍謹啓
（德律風三四八一號）
民國十四年三月十一日
秀工舍啓

港叻
暢浩船務公司廣告

詩生輪 由仰光此能十三日到叻十五
原船直往海口汕頭廈門香
港 搭客貨物[illegible]收
頃接香港本總行電報[illegible]目下交通恢復
如常搭客貨物均[illegible]此佈
海陽輪 [illegible]口八月十三日到
叻十四往此能
本公司在石叻[illegible]火局左鄰三
十八號[illegible]二一三六
暢浩叻分局啓
民國十四年九月二十一日
CHEANG HOO & Co.
O. 21-9-25

○委任聲明
啟者本坡[illegible]米[illegible]門牌二十二號二十四號泰昌號與
[illegible]行洋行以及前來往貨單[illegible]人親自簽押運因
[illegible]期選派[illegible]林先文替
任[illegible]日起凡[illegible]行洋行以及前來往貨單[illegible]貨
單等須有林先文簽押蓋章方生效力用
特報佈聞
民國十四年九月廿五日　甲　泰昌號[illegible]
Chop Thye Cheang
A. 25-9-25

O. K. CEMENT.

PRIME PORTLAND CEMENT
OK
THE EAST ASIATIC COMPANY LTD
COPENHAGEN

○招來廣告
此土係歐土由歐洲運來極合熱帶之用且多係用爲建造三合土及一切高等工程者也　此土係貯藏於堅固之木桶內連皮每桶重四百磅淨土重三百七十五磅且近來暢用者日衆大有求過於供之概　諸翁光顧請向新嘉坡萊佛士基門牌三號伊亞紗直接可也此佈
唯一運像人東亞有限公司謹白
一千九百廿四年三月二十七號 啟

Sole Importers,
THE EAST ASIATIC CO., LTD.
No. 3, Raffles Quay
SINGAPORE.

紅色清導丸治
暑季頭痛疾病

暑熱天氣頭痛之患

因夏季炎暑蒸鬱困倦以致食物不化乃是頭痛之緣由此病需服用紅色清導丸以平肝氣與調暢導滯頭痛目必清除矣因此丸專治大便閉結　肝火上升　頭暈目眩　疾病因紅色清導丸之功效正是適用能令內臟清爽濇皮膚光澤口氣芬芳減少痔患痛若有覺得疾患之處陝西華陰縣城官署分處內張勢山先生來信云鄙人及敝友等均患有大便閉結痛頭痛肝火上升症用紅色清導丸均已治愈[illegible]士紅色清導　凡有售西藥者均有出售或直接函至[illegible]兄吳街韋廉士醫生藥局購每一瓶叻幣六角每六瓶三元郵力在內

正法國葡萄羅敏萬蘭池酒

哥匿

法蘭西

正葡萄萬安池

上等萬安池

（七州府及蘇門搭臘之唯一代理人）

羅敏萬
蘭池酒

羅敏三星
萬蘭池酒

莫實德有限公司

實叻分銷處
二代天吉 親榮成
十八間 振源號
中街 永興號
大馬路 永康
二馬路 乾元號
水仙門 新永泰
牛車水 振興源
錦安公司
[illegible]街 鄭綿發
及其餘大酒庄

英一千九百廿三年十月十二號

大東影相館

住亞米連街一一二號即(同德書報社)街頂德律風一千九百號
(馬婆展覽會)(得頭一獎牌)(

Eastern Studio
1-2 Armenian Street
Phone No. 1906

李鏡仁影相師啟
中華民國十四年正月十六日

羅富大都新與與私會有員。前往漳宜律附近之奥邊島拜會。即借副探長楊和。率領幹探多人。前往實龍岡律與漳宜律二地。預備埋伏。俟若輩拜會回坡之際。乃出而掩捕。後卒拘獲廿一人。以私自拜會之罪控於案。所有物證。業經前報。如是該案昨午由府堂提訊。被告中有一人曾延請律師狀師代為辯護。謂該被告係工部局若力之工頭。其赴往拜會。實係被人壓迫所致。請并出於本意云云。此次拘捕。甚爲敏捷。本月廿二日清晨。暗牌探長京尼氏得線人之報告後。即親往漳宜方面調查。實得廿一號確有華人多名。由漳宜渡海。前往奥邊島。比卽返署。令副探長華人楊和。率領華探多名。前往實龍岡律埋伏。京氏自身。則帶領華探多名。前往漳宜律方面。以截若輩拜會回叻之歸路。後果有九人在漳宜附近之巴都布爾地方登岸。比被拘獲。其他十二人。則由楊和等在實龍岡律附近之班戈地方登岸處拘獲。隨由總巡房搜檢。見若輩之左手中指。均劃有新戳之記號。并在奥邊島上拾獲若輩拜會時所用鷄酒。及顏色紙片。其他拜會儀式應用儲物。舊卽此類之證據。皆極確鑿。故日昨府堂提訊。京尼氏卽向法官呈上列種證據。并稱在此案發生以前。在此島私自拜會者甚多。屢經捕獲。極爲困難。此次幸無一人漏網。請堂上加以重懲二云。法官聆供既畢。乃判每人禁監四個月。以示儆戒云。

●高等廳十月份應訊之案件

▲計共一十九宗

本年十月份高等廳應訊之案件。已由當局訂定。計共一十九宗。其中關於華人者共佔十一宗之多云。

●陸寅傑君之膠園司理被罰

陸寅傑君在漳宜方面之樹膠園經理陸振華君。因不按照勞工條例之報告及其他各種登記。被勞工局控告。經官控之於案。昨經由府堂審畢。定判罰銀一百元。另繳堂費云。

●英京樹膠存貨報告

據本坡路維斯路伯樹膠經紀公司日昨接英京本公司電報云。敦倫樹膠存貨量額增加一百七十噸。本月二十六日之存貨總額。計共五千四百零二噸云。

●摩托坐車與摩托足車相撞

華人許德海。在謀得利公司充當收賬員之職。前日下午。乘坐摩托足車至勞德路與克里瓦律交界之處。被一西人所乘之摩托坐車相撞倒。致受重傷。隨由歐人扶之登車。送其回家。後由醫院之救傷車將許送往醫院療治。不知有無性命之虞。有閱再報。

●被控納賄數千省釋

工部局衛生局職員卜耶氏。日前赴實龍崗路附近入口之處一帶之區域視察。見一華人在該處路附近入口之處擺設食物小攤。攤內擺設。穢不堪。陳其衛生有礙。乃令該攤拆去。該華人乃賄以七元。暗中交與卜耶氏之廚役。託其代交卜耶氏。准予免拆。俾得繼續營業。後卜耶氏以該華人賄賂之款。控之於案。昨午由府堂提訊。該華人供稱各造之供詞畢。對於被告之納賄。並不直接交給卜耶氏。而反交與卜耶氏之廚役。當屬可疑。乃將被告當堂省釋云。

●各界注意今晚曼舞羅中之新片(前情)

(華嚴稿)上海百合公司。費了數更春秋的精神。從事於(喜劇)(悲劇)等之外。復費了積年累月的工夫。注全副精神于(笑劇)一門。(前情)其先著成功之一片也。全劇計分八本。國產影片中。情節其結構之精美。表演之合度。當推該片爲首屈。茲悉已由本坡中南影片公司辦妥。並與曼舞羅戲院商妥。特訂于本月卅晚(今晚)起。在曼舞羅戲院開映一星期。茲將其本事錄左。以告欲觀祖國破天荒之情稽新片者。

其劇情云。有少年曰吳衡人娶其妻秦伯芳。時同乘滬寧火車抵滬。稅居某旅社之六零六號室。行裝甫卸。秦則其夫自出。觀省探親妹疾。吳獨坐生涯無趣。一年前在滬。有女友。豔色也。與己情篤甚深。嗣已迫於父命。歸里娶妻。遂不相聞音問。今日舊地重來。能無人面桃花之感耶。姑撿電話簿。圖舊歡。然也故。亟通一話。以女主人外出報。吳心喜玉人無恙。然又不得不暫守其夫人之命。以俟後圖。俟見其妻竟不歸。吳亦房獨宿。情思惝恍。新怨舊歡。紛湧心頭。顛倒入夢。猛聞忽聞電話鈴聲。亟取傾聽。乃其妻歟。謂阿妹疾革。未可遽離。恐不能待先歸可。吳聞不悅。然無如何。結束欲行。而電話又至。則發自其女友。先致歡悅。繼陳近況。略謂別後一年。猶爲君守。今日君果自至。見非負心人矣。我願一面。藉慰相思。且緒婚事。君且少待。見有逕可也。語至此。戛然止。吳無以辯。但有坐待。少間。便聞剝啄聲。亟啓戶相迓。則入者爲一面目浮腫之醜婦。其醜無狀。睹吳遽擁抱示愛。吳愕然不知所措。婦曰。兒聲音猶是。君詎不能辨耶。曰。然則面目何以遽變。婦愕然不陳其故。蓋先是婦自吳去。日雖逐交際場中。又鍾情一美少年。少年悔其面多雀斑。婦亦攬鏡自悔。謁於醫。醫予以藥丸。服後靜豫且生悲怨。婦燥急不能為。遷怒於醫。醫肝火一發。玉容遂毀。今日之來。擬吳舊情未變。圖作覆水之收耳。吳聞言愴駭。婦以已恩要告。且出桀小影爲證。婦猶不信。百端慰勸。始得送之出門。吳閉門自念。不行且殆。草草拾掇將離寓出門。

[illegible]者會其夫人秦伯芳也。問何以忽返滬。發妹病者婦耶。曰否否。實告君。妾之來。實則自圖。所謂妹病者。偽詐也。先是。秦未嫁時。亦鍾情一男友。友已娶矣。河東獅悍。好事難諧。不得已歸嫁於吳。第情絲蕩漾。忽忽二年矣。乃者忽接友信。謂悍婦已死。當圖一敘。秦因託借病逃滬。是日僞裝往訪其友。相見之下。其友猶謂前非。時當年風度。秦則其故。嗣曰。自妻死之日。縱情花柳。因而纏綿無時。曾以其頭。物爲糠。愧恨不自聊。因大發其披毛酒。藥力既猛。弄巧成拙。狀貌既變。驟失風度。不得已始約君來續舊歡耳。時秦大窘。爭發千萬語。始獲脫身以歸。以上種種皆秦所面告其夫者。吳聞言。暗念天道好還。報應不爽。遂各盡以己事語秦。二人相對嗟嘆。翌日選乘車站之月台上。復見此一雙醜影。各挈其前情人翩翩去。

●慶昇平將演(玉梨魂)

(玉梨魂)一書。乃哀情小說之一。久已風行海上。去年上海明星影片公司。特將其事實。編成影片。放映於銀幕上。觀者多謂該劇結搆。殊不甚佳。第經明星諸君子一番精神之編製。增損甚多。如是則成有價值之戲劇。而極受觀衆之歡迎。後海外潮劇。亦華仿傚明星之編製。亦極蒙座衆之推許。茲悉本坡慶昇平京班主人。近應觀衆之要求。特編此劇。該班名伶如呂駿玉蔣月英王寶蓮郭叫天等。曾會觀過該劇多次。深得心得。現正從事編排。復於明星劇目之外。更有所穿插。聞一俟練習純熟。卽行開演云。今後該班果能依各電影名片。編演新劇。則必可增加吸引座客之能力不少也。

●一個由外埠特來參者對於聯合運動會的批評(三)

五・旁者的報告

換打擲罵的評判。或破喉嚨(口旁)的報告。這兩句話。將評判兼。報告者。形容得再恰當沒有了。我記得前面已經說過。此間的選手。是很驕傲的。是大有君子之風的。所以評判兼的調子。竟沒有人唱。(評判兼)在這裏也許變成(評判員)但是(報告者)却不只是報告者。而且還要加上一句(報告職員)了。在這樣的熱帶上。驕傲的太陽。時時大肆其威力。一般人們每當正午前後。從不敢出門。卽在其餘的時間。也從不敢在太陽中站立一二時之久。而他們(報告職員)竟在太陽中站一整天。我既感謝他們指示各項節目。我又拜服他們的負責勇敢不怕曬的精神。但這樣盡於職務的職員。我在旁的運動會從沒有見過。

●愛同學校參加華僑學校聯

姓名	運動號數	肄業何級	入學年月
蘇炳東	二〇六	日學三年級	十一・七
陳昌史	二〇七	。。二。。	十二・八
黃奕[illegible]	二〇八	。。四。。	十・七
楊[illegible]川	二〇九	。。三。。	十二・一
梁永[illegible]	二一〇	。。二。。	十四・七
[illegible]德水	二一一	。。三。。	十一・十
[illegible]鏡財	二一二	。。四。。	十一・一
[illegible]建泉	二一三	。。五。。	十四・二
邱榮華	二一四	。。四。。	十・八
林[illegible]福	二一五	。。四。。	十一・一
陳渭水	二一六	。。二。。	十四・七
邱思元	二一七	。。五。。	九・八
郭錦瑋	二一八	夜學國文班	十四・三
林阿水	二一九	。。。。。	。。。八
陳錦波	二二〇	。。絃樂專修班	。。。六
黃如標	二二一	。。國文班	。。。七
郭[illegible]泉	二二二	日學二年級	十二・七
許[illegible]芳	二二三	夜學國文班	十四・六
梁[illegible]成	二二四	。。絃樂專修班	。。。。
林朝珠	二二五	日學三年級	十一・七
葉榷千	二二六	夜學國文班	十四・七
林天來	二二七	。。。。。	。。。。
楊[illegible]生	二二八	日學三年級	十一・八
林瑞典	二二九	夜學絃樂專修	十四・六
黃錦英	二三〇	。。。。。	。。。五
陳[illegible]英	二三一	。。國文班	。。。七
盧坤福	二三二	。。絃樂專修班	。。。。
陳炳福	二三三	。。國文班	十四・八
吳清聰	二三四	。。絃樂專修班	。。。五
張吉石	二三五	。。。。。	。。。。
謝玉鋼	二三六	。。國文班	。。。七
許來福	二三七	。。絃樂專修班	。。。。
洪勳道	二三八	日學二年級	十二・八
陳文煥	二三九	夜學絃樂專修班	十四・六
吳智全	二四〇	。。國文班	。。。八
鄭文禮	二四一	。。。。。	。。。。
林來生	二四二	日學四年級	。。。七
潘丙丁	二四三	日學二年級	十一・七
蔡錦芳	二四四	夜學師文弦樂班	十三・十
張國鄉		。。。弦樂師範	十四・。
郭澤南		。。。。。	十四・四
黃明欽		。。。。。	。。。六
李崗生		。。。。。	。。。。
吳俊讚		。。。。。	。。。。
黃[illegible]徒		。。。。。	。。。。
陳英福			
陳來發			

▲聲明　昨有人提及某某校運動員有S.C.F.A.足球隊隊員加入。本校確有一二。如蘇文禮林天來等。然S.C.F.A.既非學校。又非專門田徑運動機關。其隊員現會辦業中內各校者比比皆是。去歲該會曾通函各校。徵求優秀隊員。是見該隊取法公開。無分畛域。况該等確係本校學生。其入學時期。據出運動會運動員資格規定之外。(按章程運動員須於九月十三日以前一星期入學者方為合格。)則該等有否加入運動之權利。閱者自明鑒辨矣。特此聲明。俾免誤會。愛同學校啟。

△驗目▽

眼光

有差步須商諸眼光學士爲之測驗妥配合光學原理之眼鏡然後可正其差度猶之[illegible]才爲有[illegible]眼科醫生方能施治作用[illegible]固非[illegible]可能爲力也本公司建立以驗目器機以製眼鏡專聘驗目人員資格有專科文憑故對於眼目之研究無不精益求精

星嘉坡小坡[illegible]須士王統

中國東方眼鏡公司

△驗製▽

民國十四年[illegible]十七日

亞洛特氏之菓子鹽

此項菓子鹽業經多人試用無不特著奇效其藥專治發汗頭暈吐酸肚脹風癖症麻木感冒熱症腳風濕症五臟積污食不消化食物過多身體衰弱皮膚發疹精神抑鬱夜不成寐精力衰弱等症無論老少皆可服用且藥味甜香可口容易吞服諸君請一試之方知所言之不謬也

服法　取藥二茶匙每二匙沖滾水半(大杯)及見發性滾滾即速傾服服後則能輕瀉去病倘或腹中偶有發熱亦可用此菓子鹽小匙沖水小杯服之便愈

Elliott Brothers Limited, Sydney

民國十四年三月廿七日

雪梨埠亞洛特兄弟有限公司謹啓

頂上青葉茶標

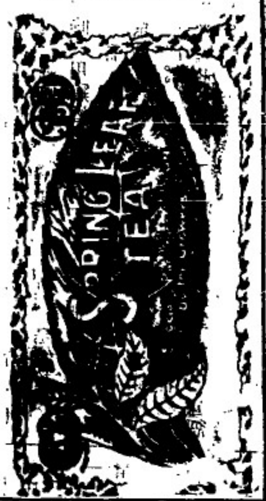

頂上金葉茶標

茶粉

每包六磅

每包三磅

每包一磅

此茶乃錫蘭所產中之最著名者也

現防假冒務須購買此茶標

七州府馬來聯邦曼谷婆羅州各咖啡茶店均樂用此茶

一九二五年六月一號

唯一代理人星洲源昌[illegible]公司啓

分售 [illegible]小坡 [illegible] 大[illegible] 三[illegible] [illegible] 公司

△粵東蘇瑞生馳名良藥

立止頭痛丹　化痰止咳丸

光明眼藥水　即截發冷丸

女界鬱氣丸　烏雞白鳳丸

定驚[illegible]散　婦科調經丸

立止肚痛丸　萬應保濟丸

藥類太多未能盡錄

總發行石叻大馬路四百九十[illegible]

民國十三年十二月六日[illegible]

△介紹鑲牙

[illegible]君日[illegible]研究牙科有年[illegible]於牙科[illegible]住今[illegible]店街三十二號與牙科女醫士[illegible]女士合[illegible]牙[illegible]女士對於牙科素深有研究[illegible]不[illegible]牙病者[illegible]診可也

民國十四年七月三十日[illegible]

完全國貨 四喜香烟

這是很有名的四喜牌香烟姐姐帶一罐路上吃去

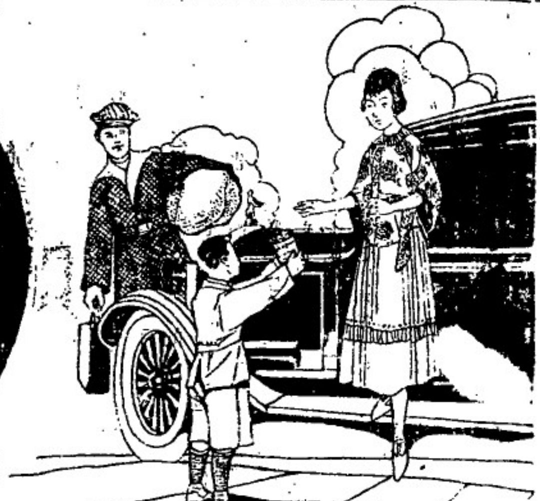

南洋兄弟烟草有限公司啓

NANYANG BROTHERS TOBACCO CO., LTD.
(Incorporated in China)
(SINGAPORE.)

民國十四年十月十四日

和豐輪船有限公司廣告

○新船回唐

本公司經營航業歷年久蒙各界[illegible]為[illegible]公司實多感激茲再由歐州[illegible]新[illegible]一艘名曰豐平[illegible]大快捷[illegible]光[illegible]能實[illegible]門等埠以[illegible]客之[illegible]任千[illegible]客位二千餘名[illegible][illegible]零[illegible]房[illegible]及電火電扇自來水[illegible][illegible][illegible]有[illegible]有主著大[illegible]客位寬[illegible]地方[illegible]茶水充足伙食[illegible]中[illegible]客至[illegible]一律歡迎[illegible]啟行達期如下

豐華輪船定于八月初十日由峽抵叻十一日往香港廈門汕頭

豐平輪船定于八月十五日由仰峽抵叻十六日往香港廈門汕頭

代理船票處

廈門 聯合公司

汕頭 [illegible]成公司

香港 [illegible]成公司

[illegible] [illegible]協成

合[illegible]公司

和豐輪船有限公司謹啓

民國十四年七月三十日[illegible]

眼科第一　眼科第一

34-1, Hill Street, S'pore
Special Treatment
for eyes & piles

諸君[illegible]印度醫生專醫眼科特色著名印度[illegible]者不計其數凡痔瘡[illegible]痛[illegible]不[illegible]一切花柳等症亦能醫治余來南洋廿五年久蒙各國人士稱為妙手俱用印度良藥醫法與內不同痔瘡等症不用刀割藥數劑無有復發之患本醫局[illegible]以濟時為目的諸君如[illegible]此者來醫可見吾言之不謬矣

本局設在水仙門二馬路三十四號[illegible]

民國十四年九月四日[illegible]

Lat Pau

1. 10. 1925